

ORGANIZZAZIONE INTERNA - ORGANIGRAMMA

La Cooperativa Sociale SAN TOMMASO D'AQUINO ente gestore delle scuole:

- Scuola Primaria Milite Ignoto - cod. mecc. FI1E01700E
- Scuola dell'Infanzia Immacolata Concezione - cod. mecc. FI1A04500R
- Nido d'Infanzia Graziano Grazzini - Firenze
- Scuola Secondaria di I grado Santa Marta - cod. mecc. FI1M02600E
- Liceo Scientifico Santa Marta - cod. mecc. FIPS065005
- Liceo Scienze Umane Santa Marta - cod. mecc. FIPS69500H
- Liceo Linguistico Santa Marta - cod. mecc. FIPL085005
- Nido d'Infanzia Il Pesciolino Rosso - Firenze
- Nido d'Infanzia Cielo Stellato - Firenze
- Nido d'Infanzia Centostelle - Firenze
- Nido d'Infanzia Piccolo verde piccolo blu - Cascia
- Nido d'Infanzia Santa Teresina del Bambin Gesù - Faella
- Nido d'Infanzia La Cittadella - Prato

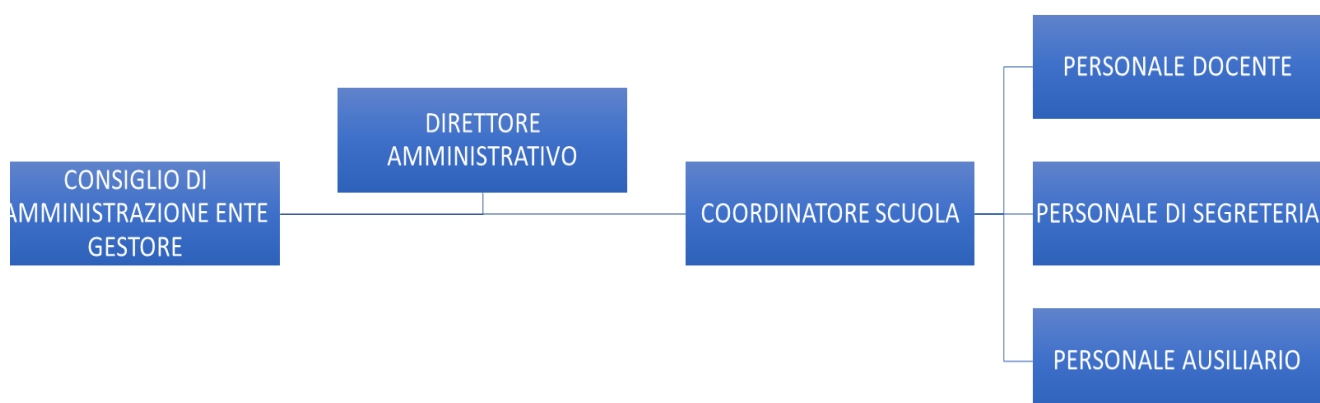

COSTO ANNUALE DEL PERSONALE IN SERVIZIO

DATI RELATIVI AL PERSONALE CON CONTRATTO DI LAVORO NON A TEMPO INDETERMINATO

Dati riferiti al costo del personale Cooperativa Sociale SAN TOMMASO D'AQUINO
ente gestore delle scuole:

- Scuola Primaria Milite Ignoto - cod. mecc. FI1E01700E
- Scuola dell'Infanzia Immacolata Concezione - cod. mecc. FI1A04500R
- Nido d'Infanzia Graziano Grazzini - Firenze
- Scuola Secondaria di I grado Santa Marta - cod. mecc. FI1M02600E
- Liceo Scientifico Santa Marta - cod. mecc. FIPS065005
- Liceo Scienze Umane Santa Marta - cod. mecc. FIPS69500H
- Liceo Linguistico Santa Marta - cod. mecc. FIPL085005
- Nido d'Infanzia Il Pesciolino Rosso - Firenze
- Nido d'Infanzia Cielo Stellato - Firenze
- Nido d'Infanzia Centostelle - Firenze
- Nido d'Infanzia Piccolo verde piccolo blu - Cascia
- Nido d'Infanzia Santa Teresina del Bambin Gesù – Faella
- Nido d'Infanzia La Cittadella - Prato

Periodo : Anno 2020				
Società : San Tommaso Soc. Coop. Sociale				
	tempo determinato	tempo indeterminato	costo aziendale	% assenza
personale ausiliario livello 1	2	14	149214,8	3,70%
personale ausiliario livello 2				
personale ausiliario livello 3	1	2	31606,51	2,52%
personale ausiliario livello 4				
personale educativo livello 3	37	52	736633,17	1,48%
Docente livello 4	3	11	166284,68	1,46%
Docente livello 5	4	13	239566,61	0,33%
Docente livello 6	13	16	346954,09	0,04%
Coordinatore livello 7	0	0		0
Coordinatore livello 8	0	5	114134,94	1,19%

INFORMAZIONI RELATIVE AI TITOLARI DI INCARICHI DI COLLABORAZIONE O CONSULENZA

La Cooperativa Sociale SAN TOMMASO D'AQUINO ente gestore delle scuole:

- Scuola Primaria Milite Ignoto - cod. mecc. F11E01700E
- Scuola dell'Infanzia Immacolata Concezione - cod. mecc. F11A04500R
- Nido d'Infanzia Graziano Grazzini - Firenze
- Scuola Secondaria di I grado Santa Marta - cod. mecc. F11M02600E
- Liceo Scientifico Santa Marta - cod. mecc. FIPS065005
- Liceo Scienze Umane Santa Marta - cod. mecc. FIPS69500H
- Liceo Linguistico Santa Marta - cod. mecc. FIPL085005
- Nido d'Infanzia Il Pesciolino Rosso - Firenze
- Nido d'Infanzia Cielo Stellato - Firenze
- Nido d'Infanzia Centostelle - Firenze
- Nido d'Infanzia Piccolo verde piccolo blu - Cascia
- Nido d'Infanzia Santa Teresina del Bambin Gesù - Faella
- Nido d'Infanzia La Cittadella - Prato

Periodo : Anno solare 2020				
Società : San Tommaso Soc. Coop. Sociale				
Cognome	Nome	Dettaglio Attività	Plesso Scolastico	Importo
PANCONESI	JANAINA VIDA	LABORATORIO LINGUA INGLESE	SCUOLA SECONDARIA SANTA MARTA FIRENZE	5.395,00 €
MELIS	NATALINA FILOMENA	LABORATORIO LINGUA FRANCESE	SCUOLA SECONDARIA SANTA MARTA FIRENZE	209,79 €
KLEEMANN	JEAN MATTHIEU	LABORATORIO LINGUA FRANCESE	SCUOLA SECONDARIA SANTA MARTA FIRENZE	603,00 €
ROJAS ROMERO	KATIA GIOVA	LABORATORIO LINGUA FRANCESE	SCUOLA SECONDARIA SANTA MARTA FIRENZE	724,00 €
LA GRECA	MARISA ANN	LABORATORIO LINGUA INGLESE	SCUOLA PRIMARIA MILITE IGNOTO	985,00 €
GIULIANA	VANESSA	LABORATORIO LINGUA INGLESE E INFORMATICA	SCUOLA PRIMARIA MILITE IGNOTO	1.703,00 €
ANDRONIKOU	STEFANI MARIN	LABORATORIO LINGUA INGLESE	SCUOLA PRIMARIA MILITE IGNOTO	1.052,00 €

Janaina Vida Panconesi

Date of Birth: 14/04/1982 Place of Birth: New York, NY (United States)

📍 Via De' Ginori 22, 50123 Florence (Italy)

📞 (+39) 339.199.3683

✉️ jvpanconesi@gmail.com

WORK EXPERIENCE

- 15/09/2014–Present **Language Instructor**
Freelance, Florence (Italy)
Private English lessons for children, adolescents and adults.
Business or sector Education
- 08/06/2015–28/08/2015 **English Language Teacher**
Medborgarskolan, Ljungskile (Sweden)
Group and private English lessons for adults
Business or sector Education
- 12/06/2015–27/08/2015 **English Language Tutor**
Yukari Machado, Uddevalla (Sweden)
Private English lessons for young adult
Business or sector Education
- 02/06/2014–29/08/2014 **English Language Teacher**
Medborgarskolan, Ljungskile (Sweden)
Group and private English lessons for adults
Business or sector Education
- 21/12/2011–09/01/2014 **Language Instructor**
Freelance, Groningen (Netherlands)
Private English and Portuguese lessons for adults
Business or sector Education
- 09/09/2012–Present **Translator**
Web Marketing Team Srl, Florence (Italy)
Online translation of various texts in English, Italian and Portuguese
Business or sector Information and communication
- 07/09/2009–26/06/2010 **After-School Tutor**
Break-a-Leg Community Center, Miami (United States)
Tutoring and mentoring children with disabilities
Business or sector Education

EDUCATION AND TRAINING

- 2006–2009 A.A. in Psychology
Miami Dade College, Miami (United States)
- 2010–2014 B.S. in Psychology (degree pending)
Rijksuniversiteit Groningen, Groningen (Netherlands)

PERSONAL SKILLS

Mother tongue(s) English, Italian, Portuguese

Other language(s)

	UNDERSTANDING		SPEAKING		WRITING
	Listening	Reading	Spoken interaction	Spoken production	
Spanish	C1	C1	B2	B2	B1
Dutch	A2	A2	A2	A2	A1

Levels: A1 and A2: Basic user - B1 and B2: Independent user - C1 and C2: Proficient user
Common European Framework of Reference for Languages

References and Recommendations Upon Request

- Selezione Lun/mer pomeriggio

Curriculum Vitae

Informazioni personali

Cognome / Nome **Melis Natalina Filomena**
Indirizzo Piazza M.Buonarroti 2, 50018 Scandicci (FI)
Telefono +39 3472388468
E-mail natalina.melis@gmail.com
Cittadinanza Italiana, Francese
Data di nascita 04/12/1968
Sesso Femminile

Esperienza professionale

Lavoro o posizione ricoperti **insegnamento della lingua francese**
Periodo **ottobre 2019/20**
BA02 Conversazione in lingua straniera francese Liceo Scientifico Linguistico Niccolò Rodolico
Insegnamento della lingua francese I.S.I.S. Gobetti-Volta
Periodo **ottobre 2018/19**
BA02 Conversazione in lingua straniera francese I.S.I.S. Gobetti-Volta
BA02 Conversazione in lingua straniera francese I.S.I.S.G.Peano
Periodo **marzo 2018**
BA02 Conversazione in lingua straniera francese I.S.I.S. Calamandrei
Periodo **giugno 2015 – agosto 2016**
Lavoro o posizione ricoperti **Responsabile controllo qualità**
Principali attività e responsabilità

- Controllo qualità degli accessori per pelletteria, del prodotto finito (borse di alta moda)
- Contatto con i fornitori e i clienti
- Problem solving
- Risoluzione delle problematiche connesse alla produzione, in collaborazione con i fornitori e con l'Amministratore della società

Datore di lavoro Les Petits Joueurs Srl - Calenzano
Tipo di attività o settore Settore borse in pelle di alta moda
Periodo **agosto 2013 – agosto 2014**
Lavoro o posizione ricoperti **Assistente Commerciale**
Principali attività e responsabilità

- Responsabile della gestione dei rapporti con clienti italiani e esteri, prevalentemente francesi, curando i contatti
- Ricezione e gestione degli ordini, compresa la fase di spedizione e fatturazione
- Redazione della corrispondenza commerciale in lingua italiana, francese e inglese
- Traduzione di testi in francese
- Gestione degli ordini fornitori esteri

	<ul style="list-style-type: none"> • Partecipazione alle fiere in quanto venditrice per presentare il prodotto • Gestione e trattative con gli spedizionieri
Datore di lavoro	Time For Bedding Srl – Prato
Tipo di attività o settore	Settore materassi di alta qualità
Periodo	novembre 2011 – giugno 2012
Lavoro o posizione ricoperti	Ufficio commerciale
Principali attività e responsabilità	<ul style="list-style-type: none"> • Addetta alle relazioni con la Francia per lo sviluppo dell'azienda nel campo del software • Accompagnatrice in qualità di interprete e collaboratrice dell'amministratore della società nei viaggi di lavoro in Francia • Redazione della corrispondenza commerciale principalmente in lingua francese • Traduzione del software in lingua francese
Datore di lavoro	Terranova Web Systems Srl – Sesto Fiorentino
Tipo di attività o settore	Settore informatica
Periodo	settembre 2010 – giugno 2011
Lavoro o posizione ricoperti	Ufficio produzione e commerciale
Principali attività e responsabilità	<ul style="list-style-type: none"> • Ricezione e gestione degli ordini di acquisti inoltrati dal cliente Burberry • Gestione degli ordini delle materie prime • Follow-up e solleciti delle consegne della merce • Seguire l'avanzamento della produzione • Contatti con fornitore e cliente • Report settimanale al cliente sul andamento della produzione dei vari PO
Datore di lavoro	Trialtek Srl – Scandicci
Tipo di attività o settore	Settore pelletteria
Periodo	Gennaio 2001 - luglio 2010
Lavoro o posizione ricoperti	Assistente Commerciale
Principali attività e responsabilità	<ul style="list-style-type: none"> • Attività di segretariato commerciale • Ricezione e gestione degli ordini di acquisto inoltrati dai clienti francesi • Redazione della corrispondenza commerciale principalmente in lingua francese • Relazione con i clienti, soprattutto francesi, curando i contatti. • Organizzazione di visite ai clienti all'estero • Accompagnatrice in qualità di interprete e collaboratrice dell'amministratore della società nei suoi frequenti viaggi di lavoro in Francia • Traduzione di testi in francese • Follow-up e solleciti dei pagamenti
Datore di lavoro	OBI SpA - Firenze
Tipo di attività o settore	Settore minuterie metalliche
Periodo	1993 - 2001
Lavoro o posizione ricoperti	insegnamento della lingua francese
Datore di lavoro	scuole pubbliche, private e aziende
Tipo di attività o settore	Insegnamento

Istruzione e formazione

Formazione	<p>2017/2018 Corso avanzato sull'uso didattico della LIM (ASNOR)</p> <p>2017/2018 Corso avanzato sull'uso didattico dei Tablet (ASNOR)</p> <p>1996/97 La Dimensione Europea della Scuola e dell'Insegnamento (Università di Firenze)</p> <p>2013 Attestato di frequenza del corso di contabilità gestionale organizzato presso A.S. Consulting srl di Firenze</p> <p>1996 Titolo di Studio Laurea Università "Sorbonne Nouvelle" di Parigi III (Francia) Facoltà di Lingua e letteratura straniera</p> <p>1988 Titolo di Studio "Baccalauréat de Philosophie-Lettres" Liceo "Saint Thomas d'Aquin", Parigi (Francia)</p>
Capacità e competenze linguistiche	<p>Francese, Italiano (madrelingua)</p> <p>Inglese (buono)</p> <p>Tedesco (scolastico)</p> <p>Spagnolo (scolastico)</p>
Capacità e competenze informatiche	<p>Buone conoscenze dei sistemi operativi maggiormente in uso (Windows, Mac OS, sistemi basati su Linux) e dei software d'ufficio più diffusi (MS Office, OpenOffice, programmi di gestione di posta elettronica).</p> <p>Capacità organizzativa e serietà professionale, ottima capacità relazionale dovuta ad anni di rapporti con i clienti.</p> <p>Corrispondente in lingue estere, capacità di segreteria.</p>
Interessi	<p>Viaggi, nuoto, bici, palestra, computer, organizzazione di escursioni e gite.</p>

Autorizzo il trattamento dei dati personali ai sensi del D. lgs. 196/03.

SETTEMBRE 2020



FORMATO EUROPEO PER IL CURRICULUM VITAE

INFORMAZIONI PERSONALI

Nome	KLEEMANN JEAN-MATTHIEU
Indirizzo (domicilio)	Via Pontanico 33/A – 50061 Compiobbi (FI)
Telefono	347 / 2735350
E-mail	matthieu.kleemann@gmail.com
Nazionalità	Francese/ Tedesca
Data di nascita	07/05/1977

ESPERIENZA LAVORATIVA

Attuale occupazione

Guida Turistica con idoneità all'esercizio della professione nelle lingue:
italiano, francese, tedesco ed inglese.

Accompagnatore Turistico abilitato nelle lingue:
italiano, francese, tedesco ed inglese .

Traduttore freelance

• Date (da – a)	<i>Da febbraio 2006 ad agosto 2010</i>
• Datore di lavoro	UNA S.p.A. – via del Colle 95, Calenzano (FI)
• Tipo di azienda o settore	Alberghiero / turismo
• Tipo di impiego	Addetto alle Risorse Umane
• Principali mansioni e responsabilità	Amministrazione del personale - formazione aziendale
• Date (da – a)	<i>Da marzo 2004 ad agosto 2005</i>
• Datore di lavoro	Scuola DM Toscana - via dei Benci 25, Firenze
• Tipo di azienda o settore	Scuola di lingue per stranieri
• Tipo di impiego	Segretario
• Principali mansioni e responsabilità	Segreteria, attività di back office, organizzazione corsi.

ISTRUZIONE E FORMAZIONE

• Date (da – a)	<i>30.09.1998 – 25.02.2005</i>
• Nome e tipo di istituto di istruzione	Università degli Studi di Firenze – Facoltà di Psicologia
• Qualifica conseguita	Laurea in Psicologia del Lavoro e delle Organizzazioni (Vecchio Or.)

CAPACITÀ E COMPETENZE PERSONALI.		
PRIMA LINGUA		ITALIANO
ALTRE LINGUE		
		INGLESE
• Capacità di lettura		eccellente
• Capacità di scrittura		buona
• Capacità di espressione orale		eccellente
		FRANCESE
• Capacità		MADRELINGUA
		TEDESCO
• Capacità		MADRELINGUA
CAPACITÀ E COMPETENZE.		
		FORMAZIONE TUTOR AZIENDALE PER APPRENDISTI – PROVINCIA/ CONFINDUSTRIA FIRENZE
CAPACITÀ E COMPETENZE TECNICHE		BUONA CONOSCENZA MAC E WINDOWS, DEI PRINCIPALI SOFTWARE MICROSOFT (PACCHETTO OFFICE); SOFTWARE ESA (OMNIA, TIMECARD). CORSO PRIMO SOCCORSO ORGANIZZAZIONE EVENTI & MOSTRE.
ALTRE CAPACITÀ E COMPETENZE		INTERESSE PER L'ARTE, LA MUSICA E LA STORIA. TAI CHI CHUAN .
PATENTE O PATENTI		B / KB - automunito
ULTERIORI INFORMAZIONI		Esprime il proprio consenso alla comunicazione dei dati personali e al trattamento degli stessi ai sensi del D.Lgs 196/03 e successive modifiche.

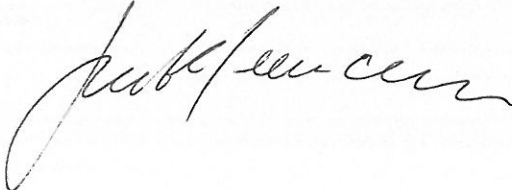
Firenze, 19/10/2020 

CURRICULUM VITAE



INFORMAZIONI PERSONALI

Nome **GIOVANNA ROJAS ROMERO**
Indirizzo **VIA LUNGARNO SERRISTORI 27, 50125, FIRENZE - ITALIA**
Telefono **3460920475**

E-mail **Katia_rojas@hotmail.com**

Nazionalità Peruviana

Data di nascita 13/05/1980

ISTRUZIONE E FORMAZIONE

2019
ORDINE DEGLI PSICOLOGI DELLA TOSCANA - FIRENZE
Iscritta nella SEZIONE A dell'Albo dell'Ordine degli Psicologi n° 8801

2013 - 2014
UNIVERSITA DEGLI STUDI DI FIRENZE
Master In Psicologia Scolastica e Disturbi Dell'apprendimento

2011- 2012
ISTITUTTO IL DUOMO
Corso Tecnico Qualificato Guida Turistica Firenze Provincia

2009
ORDINE DEGLI PSICOLOGI Lima- Perù
Iscritta al albo degli psicologi n° 15067

2004 - 2005
UNIVERSITA COMPLUTENSE DI MADRID
Master in Intervento in Ansietà - Stress

2001 - 2002
UNIVERSITA NAZIONALE FEDERICO VILLARREAL Lima - Perù
Corso Formativo in Analisi e Modificazione del Comportamento

2001 -2003
UNIVERSITA NAZIONALE FEDERICO VILLARREAL Lima - Perù
Laurea Specialistica in Psicologia Clinica

1997 - 2000
UNIVERSITA NACIONAL FEDERICO VILLARREAL, Lima - Perù
Facoltà di Psicologia

ESPERIENZA LAVORATIVA

2015 -2020 ISTITUTO PARITARIO P. CALAMANDREI FIRENZE

ATTIVITÀ: LETTORATO SPAGNOLO
SOSTEGNO

2014 DIPARTIMENTO DI NEUROPSICHIATRIA INFANTILE FIRENZE

ATTIVITÀ: TIROCINIO

2011 -2020 GUIDA TURISTICA FIRENZE

2002 - 2003 HOGAR CLÍNICA SAN JUAN DE DIOS OSPEDALE PER BAMBINI (PERÙ)

ATTIVITÀ:

INTERVISTE E OSSERVAZIONE CLINICHE
STUDI DI CASI
VALUTAZIONE E DIAGNOSI
PSICOTERAPIA INDIVIDUALE
LAVORO PSICOPEDAGOGICO DI SOSTEGNO

2001

CENTRO PER LA INFANZIA "LEARNING KIDS" PERÙ

ATTIVITÀ: VALUTAZIONE E SVILUPPO DI PROGRAMMI PER BAMBINI DI 2 - 4 ANNI

1999 - 2000

CENTRO "PEDRO JOSÉ TRIEST" PERÙ

ASSISTENZA PSICOPEDAGOGICA A PERSONE DISABILI

ATTIVITÀ: VALUTAZIONE E SVILUPPO DI PROGRAMMI DI MODIFICAZIONE
DEL COMPORTAMENTO

A handwritten signature in black ink, appearing to read 'Luca Rossi'.

Marisa A. La Greca

Public Speaking

Customer Service

Philanthropy

Event Planning

Cultural Communication

ESL Teaching

International Higher Education

International Realties



As an international citizen, I have a unique perspective in the workplace. I thrive in group settings, where I use my organization and communication skills to bring people and their ideas together to achieve common goals. I strive to grow through challenging positions where I can continue to learn and evolve as an individual, leader and global thinker.

Experience

Freelance Translator - Italian to English

Jan 2019 - Present

Translated various forms of text for film productions; synopsis, scripts, subtitles, treatment, structure for Altara Films, France/Italy.

SAI Programs, Florence and Sorrento, Italy

Program Coordinator

Nov 2019 - Present

Lead Global Leadership Course

Coordinate service learning program, students, and organizations

Organize and lead mid-semester Re-Orientation

On-site social media liaison

In collaboration with agencies, conduct inspection and approval of student housing

Manage, assign, and coordinate student housing

Assist training of new staff

Assistant Program Coordinator

July 2015 - Nov 2019

Support students with housing, permit of stay, administrative concerns

Organize and accompany students on cultural trips

Design cultural trips and activities to supplement students' study abroad experience

Create content for and design weekly newsletters

Assisted in development of SAI Snapchat platform

Support students with cultural adjustment and emergency concerns

Worked in team office environment in Florence office

Manage Sorrento office responsibilities in a single-person office environment

Zepa Spa

MBA Graduate Student, PR Consultant

Jan - May 2015

Developed a competitive marketing plan

Conducted survey of customer and competitor feedback

Analyzed and modified the request of quotation process

Performed Kepner Tregoe business analysis for proposed new business models

**Winner of the Nord (b)Est Award 2015 for above proposal

The University of Iowa, Office of Study Abroad, Iowa City, IA

Peer Assistant/Administrative Assistant

Aug 2012 - Aug 2014

Assist students in meeting with study abroad advisors

Respond to student inquiries

Manage and update program library

Assist in organizing and working the University of Iowa Study Abroad Fair

Direct students in meeting with study abroad advisors Schedule

appointments and respond to student inquiries Maintain office organization

Attend to other general office tasks

Casa Italia, Stone Park, IL

Teacher's Assistant

Summer 2012, 2013

Teach children Italian language skills while participating in games and activities during a full day, four week summer camp.

Education

Cambridge CELTA Certificate, Certificate in English Language Teaching to Adults - Teaching House, London, England. June 2020

The University of Iowa, Henry B. Tippie College of Business - Consortium Institute of Management and Business Analysis, Master of Business Administration (MBA), Business Administration and Management

The University of Iowa
BA International Studies: European Studies; BA Italian Studies; Certificate International Business
Women's Club Ultimate Team, International Peer Mentor

The College of Global Studies at Arcadia University
Study Abroad, Italian Language and Literature
English Language Instructor, Archaeology Internship

Dual Citizen - Italy, United States
Languages - English (Native), Italian (Professional working proficiency)

+39 339 188 3515

marisalagreca@gmail.com

24 January 1992

Curriculum vitae

PERSONAL INFORMATION



Vanessa Giuliana

- 📍 Località Bucine, 50066 Vaggio (Italy)
- ☎ +39 339 6306304
- ✉ giuliana.vanessa@gmail.com
- 🌐 <https://www.linkedin.com/in/vanessa-giuliana>

Sex Female | Date of birth 21/07/1980

WORK EXPERIENCE

Feb 2020–Present

Language school teacher

Istituto Formazione Franchi, Florence (Italy)

- Teaching english to individuals and groups of all ages
- Teaching English using various online platforms
- Teaching english at all levels
- Preparing lesson plans and activities
- Preparing students for the TIE (Test of Interactive English) exam

Sep 2019–Jan 2020

English language teacher and translator

Self-employed, Vaggio (Italy)

- Helping students to improve their English language skills
- Teaching Business and technical English language vocabulary
- Created small interactive groups for English conversation lessons

Nov 2016–May 2019

Owner and founder

La Divina Ricetta, Reggello (Italy)

- Employee management
- Food costing and management
- Delivered marketing strategies
- Managed business consultant and accountant
- Managed and updated the company website
- Managed the company customer database
- Liaised with company suppliers

Sep 2015–Jun 2016

Freelance Translator

Platinum media lab, Milan (Italy)

- Translated travel articles from Italian to English

Jul 2007–Jul 2014

English Language Teacher

Scuola Europa, Milan (Italy)

- Teaching English to children and teenagers from ages 3 to 19
- Preparation of course programmes
- Preparing the students for Cambridge exams
- Collaborating with colleagues for school curricular and extra curricular activities
- Accompanying students on English language field trips in Italy

- Sep 2005–Jun 2007 **English Lab Teacher**
Istituto Orsoline di S.Carlo, Milan (Italy)
- Teaching english to children from 6 to 10 years of age
 - Activity organisation
 - Lesson preparation and planning with colleagues
- Feb 2004–Jun 2005 **Tourist information officer**
Tourism Ireland, Milan (Italy)
- Information point assistant
 - Assisted Italian tourists plan their holidays in Ireland
 - Liaison with Head Office
 - Assistance in updating the company web site
 - Familiarisation trips to Ireland accompanying Tourism Ireland travel trade specialists

EDUCATION AND TRAINING

- Sep 1999–Jun 2003 **PR- Advertising**
IULM, Milan (Italy)
- Sep 1993–Jul 1999 **Leaving Certificate** EQF level 5
Villiers School, Limerick, Ireland
- General:
- English, French, Spanish, Italian
 - Maths, Science, Biology, Economics
 - History, Geography, Home Economics, Art, Music, Religious Education, PE
- Aug 2006 **TEFL**
Clare Language Centre, Ennis, Co.Clare, Ireland
- Teaching English as a Foreign Language
Teacher Training and practice
Portfolio
Assignments and organisation

PERSONAL SKILLS

Mother tongue(s) Italian, English

Foreign language(s)

	UNDERSTANDING		SPEAKING		WRITING
	Listening	Reading	Spoken interaction	Spoken production	
Spanish	B1	B1	B1	A2	A1
French	B2	B1	B1	B1	A1

Levels: A1 and A2: Basic user - B1 and B2: Independent user - C1 and C2: Proficient user
Common European Framework of Reference for Languages - Self-assessment grid

- Communication skills**
- Excellent communication skills acquired through my work experiences
 - Excellent contact skills with children and adults acquired by working as a teacher and dealing with

the public

- Excellent problem solving skills
- Very good marketing skills
- Very good web content skills from my experience with Tourism Ireland

Organisational / managerial skills

- Excellent organizational skills acquired through reservations and event organization
- Excellent team leadership skills

Digital skills

SELF-ASSESSMENT				
Information processing	Communication	Content creation	Safety	Problem-solving
Proficient user	Proficient user	Independent user	Independent user	Independent user

Digital skills - Self-assessment grid

- Excellent command of the Microsoft Office package
- Excellent command of photo and video editing

Driving licence

B

ADDITIONAL INFORMATION

Trattamento dei dati personali

Autorizzo il trattamento dei dati personali contenuti nel mio curriculum vitae in base all'art. 13 del D. Lgs. 196/2003 e all'art. 13 del Regolamento UE 2016/679 relativo alla protezione delle persone fisiche con riguardo al trattamento dei dati personali.

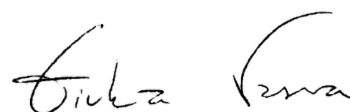

GIOVEDÌ ORE 10.30
BAOIA



Curriculum Vitae

Personal information

First name(s) / Surname(s) **Stephany Marina Andronicou**
Address Lungarno Serristori 35, 50125 Florence, Italy
Mobile 3279770252
E-mail(s) stefmupriv@gmail.com
Nationality American-Cypriot (Bilingual)
Date of birth 24 September 1988
Gender Female

Work experience

Dates	2014-2018
Occupation or position held	English Professor at ICOM college (Nescot College, Ewell, Epsom, Surrey, UK)
Main activities and responsibilities	Preparing (1 st -4 th year) students for the British Institutes Exams (A2-C1 levels), IELTS, as well as the TOEFL examination in order for them to spend their 5 th and final year in the UK (Nescot College).
Name and address of employer	Teresa Somma, Viale Manfredo Fanti 53, 50137, Florence, Italy
Type of business or sector	Education
Dates	2012-2019
Occupation or position held	TEFL Instructor
Main activities and responsibilities	Teaching English as a Foreign Language Certificate Instructor/Trainer specializing in Young Learners' teaching.
Type of business or sector	Education
Dates	2011 - 2016
Occupation or position held	English Teacher at <i>British Institutes - Centro Toscano di lingue e cultura</i>
Main activities and responsibilities	Teaching privately and groups of different levels and age groups. A1-C2 adults and children.
Name and address of employer	Kristin Lanese, Piazzale di Porta al Prato 14, 50144, Florence, Italy
Type of business or sector	Education
Dates	2018-
Occupation or position held	English Teacher for <i>The British Institute of Florence</i>
Main activities and responsibilities	Teaching English to YL (4-12yrs). Organising school plays/shows.
Name of employer	Annette Cooper – Young Learner Coordinator; Amanda Lowe – Deputy Director/Head of Languages
Type of business or sector	Education

Dates 2018-1019
 Occupation or position held English Teacher at Castelnuovo High school
 Main activities and responsibilities Teaching/preparing students for the PET exam (Cambridge examinations). Was responsible for two groups of students aged 14-16.
 Name of employer The British school Pisa
 Type of business or sector Education

Education and training

Dates 2000 - 2007
 Title of qualification awarded Secondary School Diploma (Apolitirion)
 Principal subjects / occupational skills covered English, Italian, French, Greek, Ancient Greek, English Literature & Poetry, Modern Greek, Italian Literature, French Literature
 Name and type of organisation providing education and training St. Mary's School (Private School)
 1 Griva Digeni, Limassol (Cyprus)

Dates 10/09/2007 - 27/07/2010
 Title of qualification awarded Bachelor of Arts with Honours
 Principal subjects / occupational skills covered sculpture, photography, 3d design, art history, art therapy, illustration, print-making, animation, video and installation, painting, installing-exhibiting-curating-teaching
 Name and type of organisation providing education and training UCA (University for the Creative Arts) (Art University)
 UCA Farnham, Falkner Road, GU9 7DS Farnham, Surrey (United Kingdom)

Dates 05/09/2011 - 30/09/2011
 Title of qualification awarded TEFL certification
 Principal subjects / occupational skills covered 140 hours of classroom time and over 10 hours of observed teaching practice. 10 peer evaluations. Creation of 10 original Lesson Plans for three different levels (beginners, elementary, intermediate). Taught to 1-14 students in a private language school
 Name and type of organisation providing education and training TLC/TEFL International/British Institutes (Private Language School)
 Piazzale Porta al Prato, 14, 50144 Florence (Italy)

Dates 01/10/2010 - 29/07/2011
 Title of qualification awarded Painting and Drawing Diploma
 Principal subjects / occupational skills covered charcoal, watercolours, pencil, tempera, tempera uova, oil and acrylics, affresco, figure drawing, still life drawing
 Name and type of organisation providing education and training ADA accademia d'arte (Art School)
 Via Pandolfini, 46r, 50122 Florence (Italy)

Personal skills and competences

Mother tongue(s) **English / Greek**

Other language(s)

Self-assessment
 European level (*)

Greek
French
Italian

Understanding				Speaking				Writing	
Listening		Reading		Spoken interaction		Spoken production			
C2	Proficient user	C2	Proficient user	C2	Proficient user	C2	Proficient user	C2	Proficient user
C2	Proficient user	C2	Proficient user	C2	Proficient user	C2	Proficient user	C2	Proficient user
C1	Proficient user	C1	Proficient user	B2	Independent user	B2	Independent user	B2	Independent user

(*) Common European Framework of Reference (CEF) level

Social skills and competences	<ul style="list-style-type: none"> -Outgoing, Friendly -Team spirit -Good ability to adapt to multicultural environments, gained through my life experiences abroad -Good communication skills -Good organizational skills -Can work under pressure
Computer skills and competences	<ul style="list-style-type: none"> -Good command and knowledge of graphic design applications (Adobe Illustrator, Photoshop) -ECDL Certificates in all ECDL test modules (Word Processing, Databases and Filing Systems, Presentation and Graphics, Using the Computer and Managing Files, Spreadsheets, Information and Communication and Presentations) -LCCI international qualifications in Text Production and Keyboard Speed Test
Artistic skills and competences	<ul style="list-style-type: none"> -classical dancing (took ballet classes for 10 years and acquired all the relevant certificates)

SAN TOMMASO D'AQUINO SOC.COOP.SO

Bilancio di esercizio al 31-12-2020

Dati anagrafici	
Sede in	VIALE EUROPA 206 - 50126 FIRENZE FI
Codice Fiscale	05056380487
Numero Rea	FI 515653
P.I.	05056380487
Capitale Sociale Euro	- i.v.
Forma giuridica	Soc.cooperative e loro consorzi iscr.reg.pref./sched.coop.
Settore di attività prevalente (ATECO)	851000
Società in liquidazione	no
Società con socio unico	no
Società sottoposta ad altrui attività di direzione e coordinamento	no
Appartenenza a un gruppo	no
Numero di iscrizione all'albo delle cooperative	A111963

Stato patrimoniale

	31-12-2020	31-12-2019
Stato patrimoniale		
Attivo		
B) Immobilizzazioni		
I - Immobilizzazioni immateriali	545.635	620.151
II - Immobilizzazioni materiali	2.056.077	2.078.409
III - Immobilizzazioni finanziarie	28.244	28.244
Totale immobilizzazioni (B)	2.629.956	2.726.804
C) Attivo circolante		
II - Crediti		
esigibili entro l'esercizio successivo	1.179.829	1.392.963
Totale crediti	1.179.829	1.392.963
IV - Disponibilità liquide	338.894	74.855
Totale attivo circolante (C)	1.518.723	1.467.818
D) Ratei e risconti	310.551	256.278
Totale attivo	4.459.230	4.450.900
Passivo		
A) Patrimonio netto		
I - Capitale	2.400	2.550
IV - Riserva legale	158.321	157.506
V - Riserve statutarie	472.888	471.067
IX - Utile (perdita) dell'esercizio	10.822	2.717
Totale patrimonio netto	644.431	633.840
C) Trattamento di fine rapporto di lavoro subordinato	172.992	174.848
D) Debiti		
esigibili entro l'esercizio successivo	1.519.981	1.631.966
esigibili oltre l'esercizio successivo	1.790.583	1.774.590
Totale debiti	3.310.564	3.406.556
E) Ratei e risconti	331.243	235.656
Totale passivo	4.459.230	4.450.900

Conto economico

	31-12-2020	31-12-2019
Conto economico		
A) Valore della produzione		
1) ricavi delle vendite e delle prestazioni	1.610.325	2.185.109
5) altri ricavi e proventi		
contributi in conto esercizio	1.290.125	1.853.070
Totale altri ricavi e proventi	1.290.125	1.853.070
Totale valore della produzione	2.900.450	4.038.179
B) Costi della produzione		
6) per materie prime, sussidiarie, di consumo e di merci	51.329	80.216
7) per servizi	468.361	647.855
8) per godimento di beni di terzi	220.982	233.099
9) per il personale		
a) salari e stipendi	1.407.021	2.019.865
b) oneri sociali	307.228	541.131
c), d), e) trattamento di fine rapporto, trattamento di quiescenza, altri costi del personale	128.923	139.863
c) trattamento di fine rapporto	128.923	139.863
Totale costi per il personale	1.843.172	2.700.859
10) ammortamenti e svalutazioni		
a), b), c) ammortamento delle immobilizzazioni immateriali e materiali, altre svalutazioni delle immobilizzazioni	176.803	163.073
a) ammortamento delle immobilizzazioni immateriali	122.843	127.942
b) ammortamento delle immobilizzazioni materiali	53.960	35.131
Totale ammortamenti e svalutazioni	176.803	163.073
14) oneri diversi di gestione	52.916	137.373
Totale costi della produzione	2.813.563	3.962.475
Differenza tra valore e costi della produzione (A - B)	86.887	75.704
C) Proventi e oneri finanziari		
16) altri proventi finanziari		
d) proventi diversi dai precedenti		
altri	41	31
Totale proventi diversi dai precedenti	41	31
Totale altri proventi finanziari	41	31
17) interessi e altri oneri finanziari		
altri	65.527	52.754
Totale interessi e altri oneri finanziari	65.527	52.754
Totale proventi e oneri finanziari (15 + 16 - 17 + - 17-bis)	(65.486)	(52.723)
Risultato prima delle imposte (A - B + - C + - D)	21.401	22.981
20) Imposte sul reddito dell'esercizio, correnti, differite e anticipate		
imposte correnti	10.579	20.264
Totale delle imposte sul reddito dell'esercizio, correnti, differite e anticipate	10.579	20.264
21) Utile (perdita) dell'esercizio	10.822	2.717

Nota integrativa al Bilancio di esercizio chiuso al 31-12-2020

Nota integrativa, parte iniziale

Premessa

Signori Soci,

la presente Nota Integrativa risulta essere parte integrante del Bilancio chiuso al 31/12/2020 e costituisce, insieme allo schema di Stato Patrimoniale e di Conto Economico, un unico documento inscindibile. In particolare essa ha la funzione di evidenziare informazioni utili a commentare, integrare, dettagliare i dati quantitativi esposti negli schemi di Bilancio, al fine di fornire al lettore dello stesso le notizie necessarie per avere una rappresentazione veritiera e corretta della situazione patrimoniale, economica e finanziaria della società. Si evidenzia che il presente bilancio è redatto con riferimento al Codice Civile, così come modificato dal D.Lgs. del 18/08/2015 n. 139 e successive modificazioni ed integrazioni. In particolare la stesura del bilancio d'esercizio fa riferimento agli artt. 2423, 2423-ter, 2424, 2424-bis, 2425, 2425-bis, 2427, nonché ai principi di redazione stabiliti dall'art. 2423-bis ed ai criteri di valutazione imposti dall'art. 2426 C.c. .

Il presente bilancio d'esercizio è stato redatto rispettando lo schema previsto dalle norme vigenti per le società di capitali ai sensi dell'art. 2435-bis, 1 comma, C.c., in quanto ne ricorrono i presupposti. Pertanto, non è stata redatta la Relazione sulla Gestione.

Settore attività

La vostra società, come ben sapete, opera nel settore della gestione di plessi scolastici paritari .

Fatti di rilievo verificatisi nell'esercizio

L'impatto, nei primi mesi del 2020, della pandemia da Covid Sars-19 ha avuto effetti a livello mondiale ed ha intaccato anche il tessuto della nostra società, l'attività aziendale, di conseguenza, non ha avuto un andamento regolare in quanto anche l'attività scolastica, a causa della pandemia da Covid-19, è stata svolta, come è noto, anche in modalità " a distanza" e, per le scuole dell'infanzia e gli asili nido sostanzialmente sospesa per diversi mesi.

questo ha comportato una contrazione delle entrate e la necessità di attivare procedure di sostegno al reddito per i dipendenti della cooperativa come il FAS e la CIGS

Attestazione di conformità

Il presente Bilancio è stato redatto in conformità alle disposizioni vigenti del Codice civile, in particolare gli schemi di Stato Patrimoniale e Conto Economico rispecchiano rispettivamente quelli previsti dagli artt. 2424 e 2425 C.c., mentre la Nota Integrativa è conforme al contenuto minimale previsto dall'art. 2427 C.c. e da tutte le altre disposizioni che ne richiedono evidenza. Lo Stato Patrimoniale, il Conto Economico e le informazioni di natura contabile riportate in Nota Integrativa, che costituiscono il presente Bilancio, sono conformi alle scritture contabili dalle quali sono direttamente ottenute.

Valuta contabile ed arrotondamenti

I prospetti del Bilancio e della Nota Integrativa sono esposti in Euro, senza frazioni decimali; gli arrotondamenti sono stati effettuati secondo quanto indicato nella Circolare dell'Agenzia delle Entrate n. 106/E del 21 dicembre 2001, con il criterio dell'arrotondamento.

Principi di redazione

Il bilancio è stato predisposto applicando i seguenti criteri di valutazione e nel rispetto delle disposizioni di cui agli articoli 2423 e seguenti del Codice civile, aggiornati con le modifiche del Codice civile disposte dal D.Lgs 18/8/2015 n° 139 in attuazione della direttiva 2013/34/UE relativa ai bilanci d'esercizio e consolidati e successive modificazioni. I criteri di valutazione rappresentano in modo veritiero e corretto la situazione patrimoniale e finanziaria della società ed il risultato economico conseguito. La valutazione delle voci di Bilancio è stata fatta ispirandosi a criteri generali di prudenza e competenza, nella prospettiva della continuazione dell'attività della società (art. 2423-bis, comma 1, n. 1), privilegiando la sostanza dell'operazione rispetto alla forma giuridica (art. 2423-bis, comma 1, n. 1-bis). Si è seguito scrupolosamente il principio della prudenza e al Bilancio sono compresi solo utili realizzati alla data di chiusura dell'esercizio, mentre si è tenuto conto dei rischi e delle perdite di competenza anche se conosciuti successivamente alla chiusura. In ottemperanza al principio di competenza, l'effetto delle operazioni e degli altri eventi è stato rilevato

contabilmente ed attribuito all'esercizio al quale tali operazioni ed eventi si riferiscono, e non a quello in cui si concretizzano i relativi movimenti di numerario (incassi e pagamenti). Preliminarmente si dà atto che le valutazioni sono state determinate nella prospettiva della continuazione dell'attività d'impresa. I ricavi sono stati considerati di competenza dell'esercizio quando realizzati mentre i costi sono stati considerati di competenza dell'esercizio se correlati a ricavi di competenza. Si è tenuto conto dei rischi e delle perdite di competenza dell'esercizio anche se conosciute dopo la chiusura dello stesso.

Il D.Lgs 18/8/2015 n° 139 ha introdotto il 4 comma dell'art. 2423 C.c. in tema di redazione del bilancio, in base al quale, ai fini della rappresentazione veritiera e corretta, occorre non fare menzione in Nota Integrativa dei criteri utilizzati nel valutare eventuali poste di bilancio quando la loro osservanza abbia effetti irrilevanti.

Continuità aziendale

L'organo amministrativo ritiene non vi siano incertezze significative o fattori di rischio in merito alla capacità aziendale di produrre reddito in futuro, per questo motivo, allo stato attuale, la continuità non è messa a rischio. Si è consci, come organo amministrativo, delle eventuali criticità legate alla diffusione del COVID-19, i cui possibili effetti sono stati attentamente ponderati in termini di valutazione sul permanere della continuità aziendale.

Elementi eterogenei

Non vi sono elementi eterogenei ricompresi nelle singole voci.

Casi eccezionali ex art. 2423, quinto comma, del Codice Civile

Non sono presenti casi eccezionali che abbiano reso necessario il ricorso a deroghe di cui all'art. 2423, comma 5 ed art. 2423-bis, 2 comma C.c., compresa la deroga annunciata dal D.L. n. 104/2020, cd. "Decreto Agosto", che ha reso possibile sospendere in tutto o in parte la quota annua d'ammortamento delle immobilizzazioni materiali ed immateriali nei bilanci d'esercizio 2020.

Cambiamenti di principi contabili

In base all'art. 2423-bis, comma 1, numero 6, C.c., la continuità dei criteri di valutazione da un esercizio all'altro costituisce un elemento essenziale sia per una corretta determinazione del reddito d'esercizio che per la comparabilità nel tempo dei bilanci; per il principio di comparabilità i criteri utilizzati vanno mantenuti inalterati, da un esercizio all'altro, ciò al fine di consentire il confronto tra bilanci riferiti ad esercizi diversi. La possibilità di derogare al principio della continuità è ammessa solo in casi eccezionali che si sostanziano in una modifica rilevante delle condizioni dell'ambiente in cui l'impresa opera. In tali circostanze, infatti, è opportuno adattare i criteri di valutazione alla mutata situazione al fine di garantire una rappresentazione veritiera e corretta.

Correzione di errori rilevanti

La società non ha né rilevato né contabilizzato, nell'esercizio, errori commessi in esercizi precedenti e considerati rilevanti; per errori rilevanti si intendono errori tali da influenzare le decisioni economiche che gli utilizzatori assumono in base al bilancio.

Problematiche di comparabilità e di adattamento

Non si segnalano problematiche di comparabilità ed adattamento nel bilancio chiuso al 31/12/2020.

Criteri di valutazione applicati

Si illustra di seguito la valutazione relativa alle poste dell'Attivo, del Passivo di Stato Patrimoniale e del Conto Economico presenti a bilancio.

Immobilizzazioni immateriali

Le immobilizzazioni immateriali, così come disciplinato dal Principio Contabile n. 24 recentemente revisionato, sono iscritte al costo di acquisto o di produzione, inclusivo degli oneri accessori ed ammortizzate sistematicamente in

funzione del periodo di prevista utilità futura e nei limiti di questa. Se negli esercizi successivi alla capitalizzazione venisse meno la condizione, si provvederà a svalutare l'immobilizzazione. Il costo delle immobilizzazioni in oggetto è stato ammortizzato sulla base di un piano che si ritiene assicuri una corretta ripartizione dello stesso nel periodo di vita economica utile del bene. Il piano verrà riadeguato nel momento in cui venga accertata una vita utile residua diversa da quella stimata in origine. Per quanto concerne le singole voci, si sottolinea che si tratta quasi esclusivamente di manutenzioni su beni di terzi.

Immobilizzazioni materiali

Le immobilizzazioni materiali, così come disciplinato dal Principio Contabile n. 16, sono iscritte al costo di acquisto o di produzione interna, comprensivo degli oneri accessori di diretta imputazione e rettifiche dai corrispondenti fondi di ammortamento. Le quote di ammortamento imputate a Conto Economico sono state calcolate in modo sistematico e costante, sulla base delle aliquote ritenute rappresentative della vita economico-tecnica dei cespiti (ex art. 2426, comma 1, numero 2, C.c.). Per i beni non acquisiti presso terze economie, il costo di produzione comprende i soli costi di diretta imputazione al cespite. Le spese incrementative sono state eventualmente computate sul costo di acquisto solo in presenza di un reale aumento della produttività, della vita utile dei beni o di un tangibile miglioramento della qualità dei prodotti o dei servizi ottenuti ovvero di un incremento della sicurezza di utilizzo dei beni. Le immobilizzazioni che, alla data di chiusura del bilancio, risultino durevolmente di valore inferiore a quello determinato secondo quanto esposto, sono iscritte a tale minor valore. Le spese di manutenzione di natura straordinaria vengono capitalizzate ed ammortizzate sistematicamente mentre quelle di natura ordinaria sono rilevate tra gli oneri di periodo.

Per le operazioni di locazione finanziaria derivanti da un'operazione di lease back, le plusvalenze originate sono rilevate in conto economico secondo il criterio della competenza, a mezzo di iscrizione di risconti passivi e di imputazione graduale tra i proventi del conto economico, sulla base della durata del contratto di locazione finanziaria. In ossequio al principio della rilevanza disciplinato dall'art. 2423, comma 4 del Codice civile si fa presente che la valutazione delle immobilizzazioni materiali può essere rappresentata dall'iscrizione a bilancio ad un valore costante delle attrezzature industriali e commerciali, qualora siano costantemente rinnovate e complessivamente di scarsa rilevanza rispetto all'attivo di bilancio.

Immobilizzazioni finanziarie

In base al nuovo Principio Contabile n. 21, i titoli immobilizzati, destinati a rimanere nel portafoglio della società fino alla loro naturale scadenza, sono iscritti al costo di acquisto. Nel valore di iscrizione si è tenuto conto degli oneri accessori di diretta imputazione. Il premio (onere) di sottoscrizione concorre alla formazione del risultato d'esercizio secondo competenza economica con ripartizione in rate costanti per la durata di possesso del titolo. Le partecipazioni iscritte nelle immobilizzazioni rappresentano un investimento duraturo e strategico da parte della società nel capitale di altre imprese. Le altre partecipazioni sono iscritte al costo di acquisto o di sottoscrizione.

Le immobilizzazioni finanziarie al 31/12/2020 sono pari a € 28.244.

si tratta di:

- una quota di partecipazione del 50% in Santa Monaca srl (C.F. 05940030488) valutata al costo euro 10.000 il cui patrimonio netto complessivo alla data del 31.12.2020 (ultimo bilancio approvato) ammontava a euro 30.583 con un risultato di esercizio di euro -93.980;

- una quota di minoranza nel capitale di E-ducere, consorzio di cooperative sociali (C.F. 05842070483) valutata al costo euro di 2.000 il cui patrimonio netto complessivo alla data del 31.08.2020 (ultimo bilancio approvato) ammontava a euro 99.518 con un risultato di esercizio di euro 41.627;

- una quota di assoluta minoranza di euro 1.243,60 nel capitale di Chianti banca

- il fondo di dotazione della Fondazione Scuole Libere di euro 15.000

Rimanenze

Non sono presenti a bilancio rimanenze.

Valutazione al costo ammortizzato

A partire dai bilanci 2016, il D.Lgs. n. 139/2015, in recepimento della Direttiva 2013/34/UE, ha introdotto il criterio del "costo ammortizzato" nella valutazione dei crediti e debiti. La previsione è stata introdotta nel comma 1, numero 8 dell'art. 2426 C.c. mentre la definizione di costo ammortizzato viene desunta dallo IAS 39, il quale specifica tale criterio come il valore a cui è stata misurata al momento della rilevazione iniziale l'attività o passività finanziaria al netto dei rimborsi di capitale, aumentato o diminuito dell'ammortamento complessivo utilizzando il criterio dell'interesse effettivo su qualsiasi differenza tra valore iniziale e quello a scadenza. Da tale criterio di valutazione sono esonerati i crediti e debiti ancora in essere alla data del 1/1/2016 ed i crediti e debiti quando gli effetti dell'applicazione di tale criterio siano irrilevanti in bilancio. Il Principio Contabile OIC 15 definisce gli effetti

irrilevanti ogniqualvolta si è in presenza di crediti (o debiti) a breve scadenza e di costi di transazione o commissione di scarso rilievo.

Per i bilanci redatti in forma abbreviata è prevista la facoltà di non utilizzare il criterio del costo ammortizzato e quindi valutare le poste con i criteri tradizionali; la società ha scelto, nella redazione del bilancio chiuso al 31/12/2020, di avvalersi di tale facoltà.

Crediti

I crediti sono iscritti secondo il presumibile valore di realizzo. L'eventuale adeguamento del valore nominale dei crediti al valore presunto è ottenuto mediante apposito fondo svalutazione crediti adeguato ad ipotetiche insolvenze ed incrementato della quota eventualmente accantonata nell'esercizio, sulla base della situazione economica generale, su quella di settore e sul rischio paese.

Strumenti finanziari derivati

Non sono presenti a bilancio strumenti finanziari derivati utilizzati a fini di copertura o non copertura dei rischi.

Ratei e risconti attivi

I ratei ed i risconti hanno determinato l'imputazione al conto economico di componenti di reddito comuni a più esercizi per la sola quota di competenza. L'entità della quota è stata determinata proporzionalmente in base a criteri temporali. Nella macroclasse D "Ratei e risconti attivi" sono iscritti proventi di competenza dell'esercizio esigibili in esercizi successivi e costi sostenuti entro la chiusura dell'esercizio ma di competenza di esercizi successivi.

Fondi per rischi ed oneri

Non sono presenti a bilancio.

Trattamento di fine rapporto di lavoro subordinato

Il trattamento di fine rapporto di lavoro subordinato è stato determinato secondo i criteri stabiliti dall'art. 2120 C.c., in conformità alle leggi ed ai contratti di lavoro in vigore, accoglie il debito maturato nei confronti di tutti i dipendenti alla data di chiusura dell'esercizio, al netto delle anticipazioni già erogate e dell'imposta sostitutiva sulla rivalutazione del T.F.R. .

Debiti

I debiti sono passività di natura determinata ed esistenza certa, che rappresentano obbligazioni a pagare ammontari fissi o determinabili di disponibilità liquide, o di beni/servizi aventi un valore equivalente, di solito ad una data stabilita. Tali obbligazioni sorgono nei confronti di finanziatori, fornitori e altri soggetti. I debiti sono iscritti al loro valore nominale, modificato in occasione di resi o di rettifiche di fatturazione, corrispondente al presumibile valore di estinzione.

Inoltre si rende evidenza che in presenza di costi iniziali di transazione sostenuti per ottenere un finanziamento, come ad esempio spese di istruttoria, imposta sostitutiva sui finanziamenti a medio lungo, oneri e commissioni per intermediazione, la rilevazione è stata effettuata tra i risconti attivi (e non più come onere pluriennale capitalizzato) e detti costi saranno addebitati a Conto Economico lungo la durata del prestito a quote costanti ad integrazione degli interessi passivi nominali. In base al Principio Contabile OIC 24 (prg. 104), detti costi capitalizzati in periodi precedenti continuano l'ammortamento ordinario come oneri pluriennali.

Ratei e risconti passivi

I ratei ed i risconti hanno determinato l'imputazione al conto economico di componenti di reddito comuni a più esercizi per la sola quota di competenza. L'entità della quota è stata determinata proporzionalmente in base a criteri temporali. Nella macroclasse E "Ratei e risconti passivi", sono iscritti costi di competenza dell'esercizio esigibili in esercizi futuri e proventi percepiti entro la chiusura dell'esercizio ma di competenza di esercizi successivi.

Ricavi

I ricavi per vendite dei prodotti vengono imputati al Conto Economico al momento del trasferimento della proprietà, normalmente identificato con la consegna o la spedizione dei beni. I proventi per prestazioni di servizio sono stati iscritti al momento della conclusione degli stessi, con l'emissione della fattura o con apposita comunicazione inviata al cliente. I ricavi di natura finanziaria e quelli derivanti da prestazioni di servizi vengono riconosciuti in riferimento alla competenza temporale. Il valore dei ricavi è esposto al netto di resi, sconti, abbuoni e premi e imposte connesse.

Accantonamenti ai fondi rischi ed oneri e TFR

Per l'imputazione a conto economico degli accantonamenti prevale il criterio della classificazione per "natura" dei costi ossia in base alle caratteristiche fisiche ed economiche dei fattori, sia se riferiti ad operazioni relative alla gestione caratteristica accessoria che finanziaria.

Imposte sul reddito e fiscalità differita

Le imposte sono accantonate secondo il principio di competenza, rappresentano pertanto gli accantonamenti per imposte liquidate o da liquidare per l'esercizio (determinate secondo le aliquote e le norme vigenti), l'ammontare delle imposte differite o pagate anticipatamente in relazione a differenze temporanee sorte o annullate nell'esercizio.

Altre informazioni

Poste in valuta

Non sono presenti poste in valuta.

Nota integrativa abbreviata, attivo

Di seguito i dettagli delle voci dell'Attivo di Stato Patrimoniale presenti a bilancio.

Immobilizzazioni

Si illustrano di seguito le informazioni inerenti alle attività immobilizzate della società.

Per quanto riguarda le informazioni sulle movimentazioni delle immobilizzazioni si espongono i dettagli nella versione sintetica tipica dello Stato Patrimoniale in forma abbreviata.

Movimenti delle immobilizzazioni

Le immobilizzazioni al 31/12/2020 sono pari a € 2.629.956 .

	Immobilizzazioni immateriali	Immobilizzazioni materiali	Immobilizzazioni finanziarie	Totale immobilizzazioni
Valore di inizio esercizio				
Costo	3.546.989	2.427.101	28.244	6.002.334
Ammortamenti (Fondo ammortamento)	2.926.838	348.692		3.275.530
Valore di bilancio	620.151	2.078.409	28.244	2.726.804
Variazioni nell'esercizio				
Incrementi per acquisizioni	48.327	31.628	-	79.955
Decrementi per alienazioni e dismissioni (del valore di bilancio)	0	0	-	-
Ammortamento dell'esercizio	122.843	53.960		176.803
Totale variazioni	(74.516)	(22.332)	-	(96.848)
Valore di fine esercizio				
Costo	545.635	2.056.077	28.244	2.629.956
Valore di bilancio	545.635	2.056.077	28.244	2.629.956

Rivalutazioni delle immobilizzazioni

Gli elementi presenti tra le immobilizzazioni iscritte a bilancio non sono stati oggetto di rivalutazione monetaria e/o economica in passato.

Rivalutazioni delle immobilizzazioni DL 104/2020

La società non si è avvalsa della facoltà concessa dall'art. 110 del D.L. n. 104/2020, convertito nella Legge n. 126 /2020, che consente la rivalutazione dei beni dell'impresa risultanti dal bilancio dell'esercizio in corso al 31 dicembre 2019.

La società non ha applicato l'approccio semplificato basato sulla capacità di ammortamento ai fini della determinazione delle perdite durevoli di valore, così come descritto dal OIC n. 9.

Immobilizzazioni immateriali

Le immobilizzazioni immateriali al 31/12/2020 sono pari a € 545.635.

Aliquote ammortamento immobilizzazioni immateriali

Le aliquote di ammortamento dei cespiti immateriali rappresentative della residua possibilità di utilizzazione, distinte per singola categoria, risultano essere le seguenti:

	Aliquote applicate (%)
Immobilizzazioni immateriali:	

	Aliquote applicate (%)
Altre immobilizzazioni immateriali	10,00

La tabella riporta le aliquote applicate ai beni immateriali; nel caso di sospensione in tutto o in parte degli ammortamenti per l'esercizio 2020, come stabilito dal D.L. n. 104/2020, si rimanda ad altre parti delle presente Nota per l'informativa necessaria (utilizzo della deroga e quantificazione degli effetti economici, patrimoniali e finanziari).

Immobilizzazioni materiali

Le immobilizzazioni materiali al 31/12/2020 sono pari a € 2.056.077.

Aliquote ammortamento immobilizzazioni materiali

Le aliquote di ammortamento dei cespiti materiali rappresentative della residua possibilità di utilizzazione, distinte per singola categoria, risultano essere le seguenti:

	Aliquote applicate (%)
Immobilizzazioni materiali:	
Terreni e fabbricati	3,00
Immobilizzazioni materiali in corso e acconti	20,00

La tabella riporta le aliquote applicate ai beni materiali.

Oneri finanziari capitalizzati

Ai sensi del numero 8, comma 1 dell'art. 2427 del Codice civile, tra i costi dell'esercizio non risultano interessi passivi derivanti da finanziamenti accesi ad alcuna voce dell'Attivo dello Stato Patrimoniale.

Nota integrativa abbreviata, passivo e patrimonio netto

Si illustra di seguito l'informativa relativa alle poste del Passivo dello Stato Patrimoniale presenti a bilancio.

Debiti

Si espone di seguito l'informativa concernente i debiti.

Debiti di durata superiore ai cinque anni e debiti assistiti da garanzie reali su beni sociali

Ai sensi del 1 comma, punto 6 dell'art. 2427, C.c., l'importo globale dei debiti con durata residua superiore a 5 anni e /o assistiti da garanzia reale su beni sociali è riepilogato nella tabella seguente:

	Debiti di durata residua superiore a cinque anni	Debiti assistiti da garanzie reali		Debiti non assistiti da garanzie reali	Totale
		Debiti assistiti da ipoteche	Totale debiti assistiti da garanzie reali		
Ammontare	1.215.000	1.671.714	1.671.714	1.638.850	3.310.564

Per quanto concerne le informazioni inerenti la moratoria concessa alle PMI dalla Legge n. 102/2009 e successivi accordi ed integrazioni (da ultimo, la moratoria "straordinaria" prevista dal Decreto Cura Italia n. 18/2020 e Decreto Agosto n. 104/2020), essendo queste cruciali per una corretta rappresentazione della situazione patrimoniale - finanziaria e dell'andamento economico, si conferma che la "continuità aziendale" della cooperativa non risulta compromessa perchè l'attività dei plessi sociastici è ripresa normalmente.

la moratoria ha ininteressato i seguenti finanziamenti:

Banca creditrice	Nr contratto	Importo finanziato	Data inizio pag.to	Durata	Rate pagate	
Banco BPM	04251519	€ 1.635.000,00	31/05/2019	240 mesi		8
Banco BPM	04250831	€ 100.000,00	31/05/2019	120 mesi		8
BCC Pontassieve	006/601522/25	€ 300.000,00	23/05/2018	84 mesi	20	
BCC Pontassieve	004/400843/39	€ 150.000,00	23/01/2020	6 mesi		3

Ristrutturazione del debito

La società non ha posto in essere operazioni attinenti la ristrutturazione dei debiti per cui non viene fornita alcuna informazione integrativa.

Nota integrativa abbreviata, conto economico

Nella presente Nota Integrativa vengono fornite quelle informazioni idonee ad evidenziare la composizione delle singole voci ovvero a soddisfare quanto richiesto dall'art. 2427 del Codice civile, con particolare riferimento alla gestione finanziaria.

Importo e natura dei singoli elementi di ricavo/costo di entità o incidenza eccezionali

Durante l'esercizio non si segnalano elementi di ricavo di entità o incidenza eccezionali, di cui al numero 13, comma 1 dell'art. 2427 C.c. .

Durante l'esercizio non si segnalano elementi di costo di entità o incidenza eccezionali, di cui al numero 13, comma 1 dell'art. 2427 C.c. .

Nota integrativa abbreviata, altre informazioni

Di seguito si riportano tutte le altre informazioni del bilancio d'esercizio non inerenti alle voci di Stato patrimoniale e di Conto economico.

Dati sull'occupazione

Si evidenzia di seguito l'informativa che riepiloga il numero medio dei dipendenti ripartito per categoria:

	Numero medio
Impiegati	203
Totale Dipendenti	203

Compensi, anticipazioni e crediti concessi ad amministratori e sindaci e impegni assunti per loro conto

Ai sensi del numero 16, comma 1 dell'art. 2427 C.c., di seguito vengono elencate le erogazioni spettanti all'organo amministrativo e di controllo:

	Sindaci
Compensi	5.000

Impegni, garanzie e passività potenziali non risultanti dallo stato patrimoniale

Non sono presenti impegni, garanzie e passività potenziali non risultanti dallo stato patrimoniale, così come disciplinato dal numero 9, comma 1 dell'art. 2427 C.c. .

Informazioni sulle operazioni con parti correlate

Ai sensi del numero 22-bis, comma 1 dell'art. 2427 C.c., la società non ha realizzato operazioni con parti correlate, così come definite dal Principio Contabile Internazionale n. 24 e ad ogni modo sono state concluse a normali condizioni di mercato, sia a livello di prezzo che di scelta della controparte.

Informazioni sugli accordi non risultanti dallo stato patrimoniale

Ai sensi dell'art. 2427, comma 1, numero 22-ter, del Codice Civile, non risultano stipulati accordi o altri atti, anche correlati tra loro, i cui effetti non risultino dallo Stato Patrimoniale.

Informazioni sui fatti di rilievo avvenuti dopo la chiusura dell'esercizio

Ai sensi dell'art. 106, comma 1, D.L. n. 18 del 17/03/2020 (Decreto "Cura Italia") e successive modifiche ed integrazioni, si precisa che la convocazione dell'assemblea per l'approvazione del bilancio chiuso al 31/12/2020 è avvenuta entro 180 giorni, anziché 120 ordinari, successivi alla data di chiusura dell'esercizio sociale. Il motivo di tale differimento è da computarsi all'emergenza nazionale dovuta all'epidemia da Covid-19 ("Corona Virus") dichiarata dal mese di febbraio 2020 ed alle successive norme restringenti.

Di conseguenza, la situazione aziendale ha comportato il rinvio ai maggiori termini per l'approvazione del bilancio al fine di permettere una corretta redazione dello stesso.

Azioni proprie e di società controllanti

A completamento dell'informazione si precisa che ai sensi dell'art. 2428, comma 3, numeri 3) e 4) del C.c., non esistono né azioni proprie né azioni o quote di società controllanti possedute dalla società anche per tramite di società fiduciarie o per interposta persona e che azioni o quote di società controllanti non sono state acquistate e /o alienate dalla società, nel corso dell'esercizio, anche per tramite di società fiduciarie o per interposta persona.

Informazioni relative alle cooperative

Attività svolte dalla Cooperativa

In ossequio alle disposizioni del Decreto Ministeriale del 23 giugno 2004, la nostra Cooperativa risulta iscritta dal 17/03/2005 all'Albo delle Società Cooperative Sezione a mutualità prevalente di diritto, al n. A111963, categoria sociali.

Rivalutazione delle quote o delle azioni

La Cooperativa non ha effettuato alcuna rivalutazione gratuita delle proprie quote, così come disciplinato dall'art. 7 Legge 31/01/1992, n. 59.

Le cooperative sociali, ai sensi della Legge 8/11/1991 n. 381, hanno lo scopo di perseguire l'interesse generale della comunità alla promozione umana e all'integrazione sociale dei cittadini attraverso:

- a) la gestione di servizi socio-sanitari ed educativi (Cooperative di "tipo A");
- b) lo svolgimento di attività diverse - agricole, industriali, commerciali o di servizi - finalizzate all'inserimento lavorativo di persone svantaggiate (Cooperative di "tipo B").

Informazioni ex art. 2513 del Codice Civile

La nostra società è di diritto una Cooperativa a mutualità prevalente, così come disciplinato dall'art. 2513 del C.c., ed è iscritta nell'apposito albo di cui all'art. 2512, comma 2 del C.c. Infatti, la Cooperativa è iscritta all'albo delle cooperative sociali di tipo A al n. A111963.

ai soli fini statistici si riporta il prospetto con il rapporto fra le prestazioni lavorative da parte dei soci e gli altri dipendenti non soci:

Prospetto mutualità prevalente

	Valore totale da bilancio	Valore riferito ai soci	Prevalenza (%)
Tipi di scambio mutualistico:			
Area costi del lavoro (B9)	1.843.172	241.161	13,08
Media ponderata			13,08

Informazioni ex art. 2528 del Codice Civile

Si fa presente che nel corso dell'esercizio sociale non sono avvenute nuove ammissioni di soci.

Informazioni ex art. 2545 del Codice Civile

Di seguito vengono riportate le informazioni sul carattere mutualistico della società Cooperativa, nello specifico i criteri seguiti nella gestione sociale per il conseguimento dello scopo mutualistico:

La cooperativa ha proseguito nella organizzazione e gestione di strutture scolastiche ed educative, gestite in proprio o tramite convenzione con altri enti pubblici e privati, ricevendo contributi o meno.

Informazioni ex art. 2545-sexies del Codice Civile

La scrupolosa applicazione dei principi fissati dalla Legge, in forza dei quali è possibile ripartire i ristorni esclusivamente in proporzione alla quantità e qualità degli scambi mutualistici, non ha consentito la determinazione di somme da attribuire ai soci a titolo di ristorno.

Informazioni ex art. 1, comma 125, della legge 4 agosto 2017 n. 124

Di seguito si riportano tutte le altre informazioni relative al disposto della Legge 4 agosto 2017 n. 124, la quale al comma 125 dell'art. 1 dispone che, a decorrere dall'anno 2018, le imprese che ricevono sovvenzioni, contributi, incarichi retribuiti e comunque vantaggi economici di qualunque genere dalle pubbliche amministrazioni siano tenute a pubblicare tali importi in Nota Integrativa, purchè tali importi ricevuti dal soggetto beneficiario siano superiori a € 10.000 nel periodo considerato (comma 127). Nella tabella seguente vengono esposti i dettagli delle provvidenze pubbliche ricevute:

Ente erogante	contributo
MINISTERO ISTRUZIONE UNIVERSITA' RICERCA	677.836,21
COMUNE DI FIRENZE	459.703,70
COMUNE DI PRATO	68.231,63
AGENZIA ENTRATE	38.641,87
REGIONE TOSCANA	16.357,68
COMUNE DI CASTELFRANCO PIANDISCO'	13.557,00
COMUNE DI VAIANO	7.214,67
COMUNE DI CASTELFRANCO PIAN DI SCO'	5.862,04
COMUNE DI FIGLINE E INCISA VALDARNO	5.310,47
COMUNE DI REGGELLO	4.171,43
CAMERA DI COMMERCIO	1.998,00
UNIONE DEI COMUNI VALDARNO E VALDISIEVE	1.560,00
COMUNE FIGLINE INCISA VALDARNO	960,00
COMUNE DI BAGNO A RIPOLI	645,71
COMUNE DI FIESOLE	568,17
Totale complessivo	1.302.618,58

Proposta di destinazione degli utili o di copertura delle perdite

Alla luce di quanto esposto nei punti precedenti, l'Organo amministrativo propone all'assemblea la seguente destinazione dell'utile d'esercizio, in base a quanto richiesto dal numero 22-septies, comma 1 dell'art. 2427 C.c. :

- a riserva legale ex. art. 2545 quater c.c. € 3.247;
- a fondi mutualistici ex. art. 11 l. 59/92 (3%) € 325;
- a riserve indivisibili € 7.250;
- TOTALE € 10.822.

Ulteriori dati sulle Altre informazioni

Si fa menzione del fatto che la società non ha provveduto a convocare l'assemblea in base a quanto disposto dalla Legge n. 55/2019 che ha modificato l'art. 2477 C.c., in quanto l'organo controllore è già presente in azienda.

Informativa tempi di pagamento tra imprese ex art. 22 del D.L. 34/2019 ("Decreto crescita")

L'informativa prevista dall'art. 7-ter del D.Lgs. n. 231/2002 (recante "Attuazione della direttiva 2000/35/CE e relativa alla lotta contro i ritardi di pagamento nelle transazioni commerciali), aggiunta dall'art. 22 del D.L. 34/2019 ("Decreto crescita") non viene fornita in quanto, secondo un'interpretazione di Assonime (Circolare n. 32/2019), si ritiene che l'informativa sia obbligatoria solamente per le imprese che operano nel Terzo Settore e redigono il bilancio sociale.

Nota integrativa, parte finale

Il presente bilancio, composto da Stato Patrimoniale, Conto Economico e Nota Integrativa, rappresenta in modo veritiero e corretto la situazione patrimoniale e finanziaria nonché il risultato economico dell'esercizio e corrisponde alle risultanze delle scritture contabili.

Accardi

Il presidente del Consiglio di Amministrazione Lucia

Dichiarazione di conformità del bilancio

Il sottoscritto dott. Giorgio Ungar, dottore commercialista iscritto all'albo dei dottori comm.sti ed esperti contabili di Firenze al n. 879, ai sensi dell'art. 31 comma 2-quinquies della legge 340/2000, dichiara che il presente documento è conforme all'originale depositato presso la società.

SAN TOMMASO D'AQUINO SOC. COOP. SOCIALE

Viale Europa, 206 – 50126 Firenze

Cod.fisc./P.Iva 05056380487

N. iscrizione albo cooperative A111963

ASSEMBLEA DEI SOCI

Oggi giorno 28 del mese di ottobre dell'anno 2021 alle ore 18.00 si è riunita presso la sede sociale l'assemblea dei soci cooperativa per discutere e deliberare il seguente

ORDINE DEL GIORNO

- 1) riepilogo sulle attività annualmente svolte dalla cooperativa;
- 2) approvazione del bilancio al 31.12.2020 e lettura relazione revisore;
- 3) approvazione del bilancio sociale al 31.12.2020;
- 4) delibere conseguenti all'approvazione e destinazione del risultato d'esercizio;
- 5) comunicazione risultanze revisione annuale confcooperative;
- 6) rinnovo organo amministrativo;
- 7) varie ed eventuali;

Assume la presidenza dell'assemblea il presidente del consiglio d'amministrazione la Sig.ra Lucia Accardi che chiama a fungere da segretario il sig. Mario Monti Guarnieri che accetta.

Il Presidente constata la presenza in proprio di tutti i componenti del consiglio di amministrazione e la presenza dei soci **Alessi Leonardo, Fabbri Fabio, Monti Guarnieri Mario, Accardi Lucia, Galli Laura, Rosai Serena, Mariani Anna, Tinti Patrizia, Sacino Isabella, Corbella Giorgia, Fabbri Valentina, Ferrati Andrea, Gori Diletta e Mazzoni Marta** e per delega **Gessini Beatrice e Kalamena Judit**; è inoltre presente il revisore legale Dott. Marco Galletti.

Il presidente quindi, preso atto che l'assemblea in prima convocazione fissata per il giorno 28

giugno 2021 è andata deserta, constatata la regolare convocazione e la presenza del numero dei soci richiesta a norma di statuto per la validità dell'assemblea, verificandone l'identità e l'iscrizione nel libro soci, dichiara l'assemblea valida e atta a deliberare sugli argomenti posti all'ordine del giorno.

Ai sensi dell'art. 106, comma 1, D.L. n. 18 del 17/03/2020 (Decreto "Cura Italia"), si precisa che la convocazione dell'assemblea per l'approvazione del bilancio chiuso al 31/12/2020 è avvenuta entro 180 giorni, anziché 120 ordinari, successivi alla data di chiusura dell'esercizio sociale. Il motivo di tale differimento è da computarsi all'emergenza nazionale dovuta all'epidemia da Covid-19 ("Corona Virus") dichiarata dal mese di febbraio 2020 ed alle successive norme restringenti, come da D.P.C.M. emanati nel mese di marzo 2020.

Circa il primo punto posto all'ordine del giorno il Presidente illustra ai soci l'attività che la cooperativa ha svolto nel corso dell'anno e presenta poi il bilancio in formato Cee dettagliando la situazione contabile e finanziaria. Viene poi illustrato il bilancio sociale, redatto ai sensi dell'art. 9 D.Lgs. 112/2017, sulla base delle linee guida ex D.M. 04.07.2019 (G.U. 09.08.2019).

Il Presidente propone di approvare il bilancio d'esercizio al 31.12.2020, come da bozza predisposta dal Consiglio di Amministrazione, destinando l'utile di esercizio pari ad € 10.822 (diecimilaottocentotidue/00) per il 3% ai fondi mutualistici, per il 30% a riserva legale e per la restante parte a riserva indivisibile. Il Presidente propone inoltre di approvare il bilancio sociale così come presentato. Il Presidente infine dà la parola al revisore legale, Dott. Marco Galletti, che legge la propria relazione al bilancio della società. Dopo breve discussione in merito, i soci all'unanimità deliberano di approvare il bilancio d'esercizio con tutti i suoi allegati, la destinazione dell'utile così come proposto dal Presidente ed il bilancio sociale.

Il Presidente ricorda che la cooperativa è stata sottoposta alla consueta revisione annuale da parte

della confcoopertative, dà lettura dell'estratto del verbale di revisione e ricorda che il verbale di revisione è disponibile per la sua consultazione presso la sede della cooperativa.

Passando al sesto punto all'ordine del giorno il Presidente ricorda ai soci che con l'approvazione del bilancio al 31.12.2020 è scaduto il mandato degli amministratori e dichiara altresì che gli stessi si rendono disponibili per un nuovo mandato. L'assemblea dopo una breve ma esauriente discussione all'unanimità delibera di rinnovare il mandato per i prossimi tre esercizi e precisamente fino all'approvazione del bilancio chiuso al 31.12.2023 ai seguenti membri:

1. Accardi Lucia nata a Firenze (FI) il 30 settembre 1974 e residente a Firenze (FI) in Via Benedetto Varchi 39 Cod.Fisc. CCRLCU74P70D612D nominata Presidente del Consiglio di amministrazione;
2. Monti Guarnieri Mario nato a Firenze (FI) l'08 gennaio 1977 e residente a Firenze (FI) Viale Dei Mille, 61 Cod. Fisc. MNTMRA77A08D612D confermato Consigliere;
3. Mariani Anna nata a Marigliano (NA) il 30 ottobre 1952 e residente a Grosseto (GR) Via Trebbia 38 codice fiscale MRNNNA52R70E955G nominata Consigliere;

Tutti i nuovi eletti membri del consiglio di amministrazione presenti all'assemblea dichiarano di accettare l'incarico conferito e di non trovarsi in nessuna delle condizioni di ineleggibilità previste dalla normativa vigente e dalla statuto sociale.

Nient'altro essendovi all'ordine del giorno e nessuno dei presenti avendo chiesto la parola l'assemblea si scioglie alle ore 19.30 previa lettura approvazione e sottoscrizione del presente verbale.

Il Presidente

(Lucia Accardi)

Il Segretario

(Mario Monti Guarnieri)

All'Assemblea dei Soci della
San Tommaso D'Aquino Società Cooperativa Sociale

Relazione del revisore indipendente ai sensi dell'art. 14 del D. Lgs n. 39 del 27 gennaio 2010

Signori Soci,

con riferimento all'esercizio chiuso al 31 dicembre 2020 ho svolto l'attività di revisione legale ai sensi dell'art. 14 e del Dlgs 27 gennaio 2010 n. 39 di cui vi trasmetto riscontro con la presente relazione.

Ho esaminato il progetto di bilancio d'esercizio della Società Cooperativa al 31 dicembre 2020 redatto dagli amministratori ai sensi di Legge e da questi comunicato al revisore unitamente ai prospetti e agli allegati di dettaglio. A riguardo i soci hanno rinunciato ai termini previsti dall'art.2429 c.c. per il deposito della presente relazione, sollevandomi da qualsiasi contestazione.

Giudizio

Ho svolto la revisione legale del bilancio di esercizio della **San Tommaso D'Aquino Società Cooperativa Sociale** costituito dallo stato patrimoniale al 31 dicembre 2020, dal conto economico e dalla nota integrativa. La cooperativa, non superando i limiti previsti dall'art. 2435-bis del Codice Civile, ha redatto il bilancio in forma abbreviata.

A mio giudizio, il bilancio d'esercizio fornisce una rappresentazione veritiera e corretta della situazione patrimoniale e finanziaria della cooperativa al 31 dicembre 2020 e del risultato economico per l'esercizio chiuso a tale data in conformità alle norme italiane che ne disciplinano i criteri di redazione, incluse le disposizioni previste dall'art.7 del D.L. 8 aprile 2020, n.23.

Elementi alla base del giudizio

Ho svolto la revisione contabile in conformità ai principi di revisione internazionale ISA Italia. Le mie responsabilità ai sensi di tali principi sono ulteriormente descritte nella sezione *Responsabilità del revisore per la revisione contabile del bilancio d'esercizio* della presente relazione. Sono indipendente rispetto alla cooperativa in conformità alle norme e ai principi in materia di etica e di indipendenza applicabili nell'ordinamento italiano alla revisione contabile del bilancio. Ritengo di aver acquisito elementi probativi sufficienti ed appropriati su cui basare il mio giudizio.

Responsabilità degli amministratori per il bilancio d'esercizio

Gli amministratori sono responsabili per la redazione del bilancio d'esercizio che fornisca una rappresentazione veritiera e corretta in conformità alle norme italiane che ne disciplinano i criteri di redazione e, nei termini previsti dalla legge, per quella parte del controllo interno dagli stessi ritenuta necessaria per consentire la redazione di un bilancio che non contenga errori significativi dovuti a frodi o a comportamenti o eventi non intenzionali.

Gli amministratori sono responsabili per la valutazione della capacità della cooperativa di continuare ad operare come un'entità in funzionamento e, nella redazione del bilancio d'esercizio, per l'appropriatezza dell'utilizzo del presupposto della continuità aziendale, nonché per una adeguata informativa in materia. Gli amministratori utilizzano il presupposto della continuità aziendale nella redazione del bilancio d'esercizio a meno che abbiano valutato che sussistono le condizioni per la liquidazione della cooperativa o per l'interruzione dell'attività o non abbiano alternative realistiche a tali scelte.

Responsabilità del revisore per la revisione contabile del bilancio d'esercizio

I miei obiettivi sono l'acquisizione di una ragionevole sicurezza che il bilancio d'esercizio nel suo complesso non contenga errori significativi, dovuti a frodi o a comportamenti o eventi non intenzionali, e l'emissione di una relazione di revisione che includa il mio giudizio. Per ragionevole sicurezza si intende un livello elevato di sicurezza che, tuttavia, non fornisce la garanzia che una revisione contabile svolta in conformità ai principi di revisione internazionali ISA Italia individui sempre un errore significativo, qualora esistente. Gli errori possono derivare da frodi o da comportamenti o eventi non intenzionali e sono considerati significativi qualora ci si possa ragionevolmente attendere che essi, singolarmente o nel loro insieme, siano in grado di influenzare le decisioni economiche prese dagli utilizzatori sulla base del bilancio d'esercizio.

Nell'ambito della revisione contabile svolta in conformità ai principi di revisione internazionali ISA Italia, ho esercitato il giudizio professionale ed ho mantenuto lo scetticismo professionale per tutta la durata della revisione contabile. Inoltre:

- ho identificato e valutato i rischi di errori significativi nel bilancio d'esercizio, dovuti a frodi o a comportamenti o eventi non intenzionali; ho definito e svolto procedure di revisione in risposta a tali rischi; ho acquisito elementi probativi sufficienti ed appropriati su cui basare il nostro giudizio. Il rischio di non individuare un errore significativo dovuto a frodi è più elevato rispetto al rischio di non individuare un errore significativo derivante da comportamenti o eventi non intenzionali, poiché la frode può implicare l'esistenza di collusioni, falsificazioni, omissioni intenzionali, rappresentazioni fuorvianti o forzature del controllo interno;
- ho acquisito una comprensione del controllo interno rilevante ai fini della revisione contabile allo scopo di definire procedure di revisione appropriate nelle circostanze e non per esprimere un giudizio sull'efficacia del controllo interno della cooperativa;
- ho valutato l'appropriatezza dei principi contabili utilizzati nonché la ragionevolezza delle stime contabili effettuate dagli amministratori, inclusa la relativa informativa;
- sono giunto ad una conclusione sull'appropriatezza dell'utilizzo da parte degli amministratori del presupposto della continuità aziendale e, in base agli elementi probativi acquisiti, sull'eventuale esistenza di una incertezza significativa riguardo a eventi o circostanze che possono far sorgere dubbi significativi sulla capacità della cooperativa di continuare ad operare come un'entità in funzionamento. In presenza di un'incertezza significativa, sono tenuta a richiamare l'attenzione nella relazione di revisione sulla relativa informativa di bilancio, ovvero, qualora tale informativa sia inadeguata, a riflettere tale circostanza nella formulazione del mio giudizio. Le mie conclusioni sono basate sugli elementi probativi acquisiti fino alla data della presente relazione. Tuttavia, eventi o circostanze successivi possono comportare che la cooperativa cessi di operare come un'entità in funzionamento;
- ho valutato la presentazione, la struttura e il contenuto del bilancio d'esercizio nel suo complesso, inclusa l'informativa, e se il bilancio d'esercizio rappresenti le operazioni e gli eventi sottostanti in modo da fornire una corretta rappresentazione;
- ho comunicato ai responsabili delle attività di governance, identificati ad un livello appropriato come richiesto dagli ISA Italia, tra gli altri aspetti, la portata e la tempistica pianificate per la revisione contabile e i risultati significativi emersi, incluse le eventuali carenze significative nel controllo interno identificate nel corso della revisione contabile.

Relazione su altre disposizioni di legge e regolamentari

Con riferimento alla dichiarazione di cui all'art. 14, comma 2, lett. e), del D.Lgs. 27 gennaio 2010, n. 39, rilasciata sulla base delle conoscenze e della comprensione della cooperativa e del relativo contesto acquisite nel corso dell'attività di revisione, non ho niente da riportare in quanto la cooperativa si è avvalsa della facoltà di redigere il bilancio in forma abbreviata inserendo nella nota integrativa le informazioni richieste dalla legge al fine di poter essere esonerati dalla redazione della relazione sulla gestione.

Per quanto riguarda le informazioni richieste dall'articolo 2545 C.C. la cooperativa è una cooperativa sociale ai sensi della legge 381/91, iscritta nell'apposita sezione dell'albo delle Cooperative tra le cooperative a mutualità prevalente. La cooperativa non ha finalità di lucro, ha lo scopo di perseguire l'interesse generale della comunità alla promozione umana e all'integrazione sociale dei cittadini attraverso l'attività educativa.

Per quanto riguarda la dimostrazione della prevalenza mutualistica, sono state fornite in nota integrativa informazioni in merito alla rappresentazione dell'incidenza quantitativa del costo del lavoro dei soci rispetto al totale costo del lavoro.

Firenze, 25 giugno 2021

Il Revisore Unico

Marco Galletti



coop. S. Tommaso coop. Soc. a r.l.
Bilancio previsionale al 31 dicembre 2021

STATO PATRIMONIALE	
DESCRIZIONE	Esercizio 2021
ATTIVO	
A) CREDITI V/SOCI PER VERSAMENTI ANCORA DOVUTI:	
Parte da richiamare	-
Parte richiamata	-
TOTALE (A)	-
B) IMMOBILIZZAZIONI	
<i>I - Immobilizzazioni immateriali</i>	
costi di impianto e di ampliamento	-
costi di ricerca, di sviluppo e di pubblicità	-
diritti di brev. ind. diritti utiliz. opere ingegno	-
concessioni, licenze, marchi e diritti simili	-
avviamento	-
immobilizzazioni in corso e acconti	-
immobilizzazioni immateriali	600.000
(F.do ammortamento)	-
Totale immobilizzazioni immateriali	600.000
<i>II - Immobilizzazioni materiali:</i>	
terreni e fabbricati	2.015.000
impianti e macchinario	-
attrezzature industriali e commerciali	-
altri beni	9.000
immobilizzazioni materiali	-
(F.do ammortamento)	-
Totale immobilizzazioni materiali	2.024.000
<i>III - Immobilizzazioni finanziarie</i>	
partecipazioni in:	
a) imprese controllate	-
b) imprese collegate	28.500
c) altre imprese	
crediti:	
a) verso imprese controllate	
b) verso imprese collegate	
c) verso controllanti	
d) verso altri	
altri titoli	
azioni proprie	
Totale immobilizzazioni finanziarie	28.500
TOTALE IMMOBILIZZAZIONI (B)	2.652.500
C) ATTIVO CIRCOLANTE	
<i>I - Rimanenze</i>	
materie prime, sussidiarie e di consumo	-
prodotti in corso di lavorazione e semilavorati	-
lavori in corso su ordinazione	-
prodotti finiti e merci	-
acconti	-
Totale rimanenze	-

coop. S. Tommaso coop. Soc. a r.l.
Bilancio previsionale al 31 dicembre 2021

STATO PATRIMONIALE	
DESCRIZIONE	Esercizio 2021
<i>II - Crediti</i>	
verso clienti	1.200.000
verso imprese controllate	-
verso imprese collegate	-
crediti tributari entro 12 mesi	30.000
verso altri entro 12 mesi	70.000
<i>Totale crediti</i>	1.300.000
<i>III - Attività finanziarie, che non costituiscono immobilizzazioni</i>	
partecipazioni in imprese controllate	
partecipazioni in imprese collegate	
altre partecipazioni	
azioni proprie	
altri titoli	
<i>Totale attività finanziarie</i>	-
<i>IV - Disponibilità liquide:</i>	
disponibilità liquide	50.000
assegni	-
denaro e valori di cassa	3.000
<i>Totale disponibilità liquide</i>	53.000
TOTALE ATTIVO CIRCOLANTE (C)	1.353.000
D) RATEI E RISCONTI	
disaggio su prestiti	
altri	250.000
TOTALE (D)	250.000
TOTALE ATTIVO (A+B+C+D)	4.255.500

coop. S. Tommaso coop. Soc. a r.l.
Bilancio previsionale al 31 dicembre 2021

STATO PATRIMONIALE	
DESCRIZIONE	Esercizio 2021
PASSIVO E NETTO	
A) PATRIMONIO NETTO	
I - Capitale	2.400
II - Riserva da sovrapprezzo azioni	-
III - Riserve di rivalutazione	-
IV - Riserva legale	158.230
V - Riserva per azioni proprie in portafoglio	-
VI - Riserve statutarie	472.900
VII - Altre riserve	-
VIII - Utili (perdite) portati a nuovo	-
IX - Utile (perdita) dell'esercizio	35.100
TOTALE (A)	668.630
B) FONDI RISCHI ED ONERI	
per trattamento di quiescenza e obblighi simili	
per imposte	
altri	
TOTALE (B)	-
C) TRATTAMENTO DI FINE RAPPORTO DI LAVORO SUBORDINATO	
	170.000
D) DEBITI	
obbligazioni	-
obbligazioni convertibili	-
debiti verso banche	2.000.000
<i>di cui oltre dodici mesi</i>	<i>1.650.000</i>
acconti	-
debiti verso fornitori	750.000
debiti rappresentati da titoli di credito	-
debiti verso imprese controllate	-
debiti verso imprese collegate	-
debiti verso controllanti	-
debiti tributari	50.000
debiti v/istituti di prev.za e di sicurezza soc.le	110.000
altri debiti	280.000
TOTALE (D)	3.190.000
E) RATEI E RISCONTI	
altri	226.870
TOTALE (E)	226.870
TOTALE PASSIVO E NETTO (A+B+C+D+E)	4.255.500

coop. S. Tommaso coop. Soc. a r.l.
Bilancio previsionale al 31 dicembre 2021

CONTO ECONOMICO		
DESCRIZIONE	ESERCIZIO 2021	
A) VALORE DELLA PRODUZIONE		
1) ricavi delle vendite e delle prestazioni		1.950.000
5) altri ricavi e proventi		1.850.000
TOTALE (A)		3.800.000
B) COSTI DELLA PRODUZIONE		
6) per materie prime, sussidiarie, di consumo e di merci		(75.000)
7) per servizi		(650.000)
8) per godimento di beni di terzi		(240.000)
9) per il personale		(2.380.000)
a) salari e stipendi	(1.830.000)	
b) oneri sociali	(385.000)	
c) trattamento di fine rapporto	(165.000)	
d) trattamento di quiescenza e simili	-	
e) altri costi	-	
10) ammortamenti e svalutazioni		(205.000)
a) amm.to delle imm.ni imm.li	(150.000)	
b) amm.to delle imm.ni m.li	(55.000)	
14) oneri diversi di gestione		(140.000)
TOTALE (B)		(3.690.000)
DIFF.ZA FRA VALORE E COSTI DELLA PROD.NE (A - B)		110.000
C) PROVENTI E ONERI FINANZIARI		
16) altri proventi finanziari		100
d) proventi diversi	100	
17) interessi e altri oneri finanziari		(55.000)
- verso altri	(55.000)	
TOTALE (15 + 16 - 17)		(54.900)
D) RETTIFICHE DI VALORE DI ATTIVITA' FINANZIARIE		
RISULTATO PRIMA DELLE IMPOSTE (A - B + C + D + E)		55.100
22) imposte sul reddito dell'esercizio		(20.000)
23) RISULTATO DELL'ESERCIZIO		35.100
26) UTILE (PERDITA) DELL'ESERCIZIO		35.100

Firenze, 18 Agosto 2021

INFORMAZIONI RELATIVE ALL'IMMOBILE

La Società Cooperativa Sociale San Tommaso D'Aquino gestisce le Scuole Secondarie di Primo e Secondo Grado "Santa Marta".

L'immobile che ospita l'attività scolastica è sito in Via Gabriele D'Annunzio 209 nel comune di Firenze.

La Società Cooperativa Sociale è proprietaria del complesso scolastico.

L'immobile si sviluppa su 2 piani identificati al catasto fabbricati di Firenze al foglio 102 particella 85 subalterno 506 e ha una consistenza di 7.000 mc.

Gli ambienti sono ampi e idonei a ospitare l'attività scolastica. Non è presente una cucina interna, perché la scuola utilizza un servizio mensa esterno e i bambini mangiano nel refettorio.

È presente uno spazio esterno di pertinenza della scuola per lo svolgimento di attività all'aperto.
