

## COSTO ANNUALE DEL PERSONALE IN SERVIZIO

### DATI RELATIVI AL PERSONALE CON CONTRATTO DI LAVORO NON A TEMPO INDETERMINATO

Organizzazione della Cooperativa Sociale GIOVANNI PAOLO II, ente gestore delle scuole:

- Scuola Secondaria di primo grado Pio X Artigianelli - cod. mecc. FI1M01600X
- Scuola dell'Infanzia San Francesco – cod. mecc. FI1A08100X
- Sezione Primavera San Francesco – Capraia e Limite
- Scuola Primaria Santa Dorotea - cod. mecc. LI1E003004
- Scuola dell'Infanzia Sacro Cuore - cod. mecc. LU1A033002
- Scuola Secondaria di primo grado Agostino Chieppi - cod. mecc. PR1M00400R
- Scuola Primaria Casa Famiglia - cod. mecc. PR1E00300Q
- Scuola dell'Infanzia Casa Famiglia - cod. mecc. PR1A001006
- Nido d'Infanzia Eugenia Picco – Parma

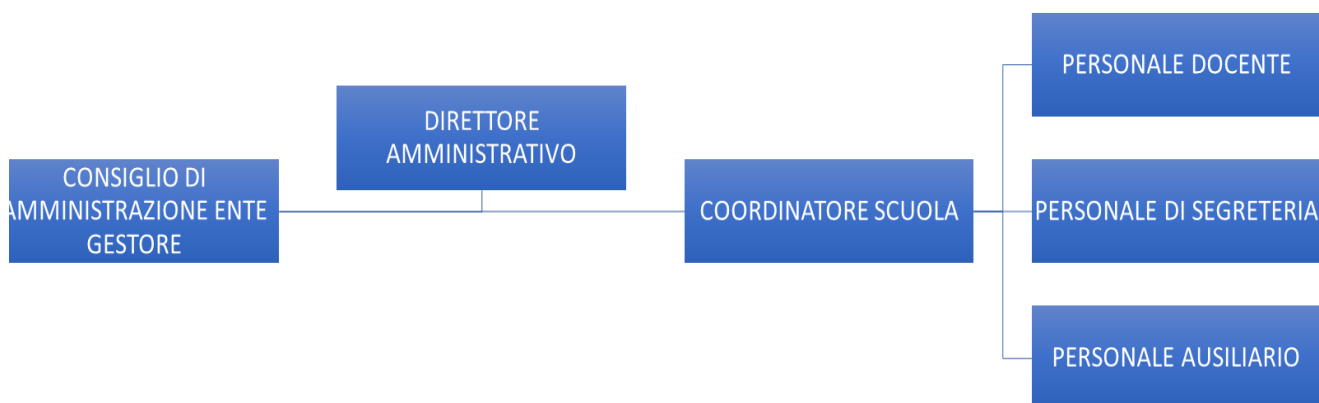

## COSTO ANNUALE DEL PERSONALE IN SERVIZIO

### DATI RELATIVI AL PERSONALE CON CONTRATTO DI LAVORO NON A TEMPO INDETERMINATO

Dati riferiti al costo del personale della Cooperativa Sociale GIOVANNI PAOLO II,  
ente gestore delle scuole:

- Scuola Secondaria di primo grado Pio X Artigianelli - cod. mecc. FI1M01600X
- Scuola dell'Infanzia San Francesco – cod. mecc. FI1A08100X
- Sezione Primavera San Francesco – Capraia e Limite
- Scuola Primaria Santa Dorotea - cod. mecc. LI1E003004
- Scuola dell'Infanzia Sacro Cuore - cod. mecc. LU1A033002
- Scuola Secondaria di primo grado Agostino Chieppi - cod. mecc. PR1M00400R
- Scuola Primaria Casa Famiglia - cod. mecc. PR1E00300Q
- Scuola dell'Infanzia Casa Famiglia - cod. mecc. PR1A001006
- Nido d'Infanzia Eugenia Picco – Parma

| <b>Periodo : Anno solare 2019</b>                     |                      |                        |                 |              |
|---|----------------------|------------------------|-----------------|--------------|
| <b>Società : Giovanni Paolo II Soc. Coop. Sociale</b> |                      |                        |                 |              |
|   | tempo<br>determinato | tempo<br>indeterminato | costo aziendale | %<br>assenza |
| personale ausiliario livello 1                        | 5                    | 16                     | € 211.583,61    | 6,26%        |
| personale ausiliario livello 2                        | 0                    | 5                      | € 80.065,65     | 0,61%        |
| personale ausiliario livello 3                        | 1                    | 4                      | € 71.227,94     | 0            |
| personale ausiliario livello 4                        |                      |                        |                 |              |
| personale educativo livello 3                         | 48                   | 16                     | € 510.273,72    | 1,13%        |
| Docente livello 4                                     | 8                    | 12                     | € 286.404,93    | 7,23%        |
| Docente livello 5                                     | 9                    | 20                     | € 490.630,97    | 0,60%        |
| Docente livello 6                                     | 22                   | 19                     | € 445.344,50    | 1,05%        |
| Coordinatore livello 7                                |                      |                        |                 |              |
| Coordinatore livello 8                                |                      |                        |                 |              |

## INFORMAZIONI RELATIVE AI TITOLARI DI INCARICHI DI COLLABORAZIONE O CONSULENZA

Dati riferiti alla Cooperativa Sociale GIOVANNI PAOLO II, ente gestore delle scuole:

- Scuola Secondaria di primo grado Pio X Artigianelli - cod. mecc. FI1M01600X
- Scuola dell'Infanzia San Francesco – cod. mecc. FI1A08100X
- Sezione Primavera San Francesco – Capraia e Limite
- Scuola Primaria Santa Dorotea - cod. mecc. LI1E003004
- Scuola dell'Infanzia Sacro Cuore - cod. mecc. LU1A033002
- Scuola Secondaria di primo grado Agostino Chieppi - cod. mecc. PR1M00400R
- Scuola Primaria Casa Famiglia - cod. mecc. PR1E00300Q
- Scuola dell'Infanzia Casa Famiglia - cod. mecc. PR1A001006
- Nido d'Infanzia Eugenia Picco – Parma

| <b>Periodo : Anno solare 2019</b>                     |         |                                |  |                   |
|---|---------|--------------------------------|--|-------------------|
| <b>Società : Giovanni Paolo II Soc. Coop. Sociale</b> |         |                                |  |                   |
| Cognome   | Nome    | Dettaglio Attività             | Plesso Scolastico                                | Importo           |
| CARTER  | SARAH   | LABORATORIO DI INGLESE         | SCUOLA PRIMARIA SANTA DOROTEA - LUCCA            | <b>1.532,00 €</b> |
| CETKOVIC  | MAJA    | CORSO DI ARTE E IMMAGINE       | SCUOLA PRIMARIA SANTA DOROTEA - LUCCA            | <b>796,00 €</b>   |
| SHERRINGTON   | TRACY   | LABORATORIO DI INGLESE         | SCUOLA PRIMARIA CASA FAMIGLIA A. CHIEPPI - PARMA | <b>2.152,00 €</b> |
| TAMBINI   | MANUELA | LABORATORIO DI INGLESE         | SCUOLA PRIMARIA CASA FAMIGLIA A. CHIEPPI - PARMA | <b>288,00 €</b>   |
| GANDOLFI  | MARA    | SOSTEGNO                       | SCUOLA CASA FAMIGLIA A. CHIEPPI - PARMA          | <b>978,00 €</b>   |
| MANZONI   | STEFANO | LABORATORIO EDUCAZIONE MOTORIA | SCUOLA DELL'INFANZIA SACRO CUORE LUCCA           | <b>2.869,00 €</b> |

## INFORMAZIONI PERSONALI

## Sarah Louise Carter

📍 Via F. Sandei 340, 55100 Lucca (Italia)

☎ (+39)3479359302

✉ sarah.poppies@gmail.com

Sesso Femminile | Data di nascita 23/10/1962 | Nazionalità Britannica, Residenza permanente; in corso procedura per doppia cittadinanza

ESPERIENZA  
PROFESSIONALE

## 2000–ALLA DATA ATTUALE

## Docente lingua inglese

2000- in corso **Insegnante di inglese per lezioni private** Bambini dai 4-12 anni

2019 Insegnante Inglese Summercamp. Little Stars. Lucca.

2019 Nanny personale. Forte Dei Marmi

2017-2018 **Insegnante inglese** presso Father Ray Foundation Pattaya Thailandia ( studenti disabili 14-18 anni, bambini 5-18 anni orfanatrofio). **Referenze su richiesta**

2017 Insegnante inglese **British School Versilia ( summer camp bambini 3-11 anni)**

2000-2002 Insegnante Inglese Palestra **Play and Jump corso inglese per bambini ( 3-11 anni)**

05/2018–01/11/2018

## Receptionist

Hotel Resort dei Limoni, Lucca

**Receptionist:** accoglienza dei clienti dal loro arrivo per tutto il soggiorno fino alla partenza; procedure di check-in e check-out. Addetta al centralino telefonico, alla corrispondenza alberghiera (informazioni relative all'assegnazione di camere, prenotazioni, tariffe).

Svolgevo mansioni di fatturazione delle prestazioni e mi occupavo della contabilità con tenuta della cassa.

05/2008–12/2016

## Destination Wedding Planner Senior

Poppies Travel Consultants Owner\_ Manager, Camaiore ( Lucca)

**Wedding Planner e organizzazione eventi culturali**

Pianificazione e sviluppo di tutti gli aspetti e momenti tipici dell'evento ( dalla location fino al Banqueting e Catering)

Pianificazione delle trasferte degli sposi e degli ospiti ( provenienza principale Irlanda, Inghilterra e Stati Uniti di America)

Competenza nella progettazione del lay-out e display scenografico dell'evento

Regia dell'evento

Wedding coordination con altri professionisti ( fotografi, coordinatore musicale, luci e fiori)

09/2001–05/2008

## Addetta catering e cameriera

Ristorante La Cava, Catering Ideal Party, Club Bagno Lidino, Ristorante La Luna nel lago, Lucca

**Addetta all'approvvigionamento della cucina,** conversazione e trattamento delle materie prime e alla preparazione e distribuzione di pietanze e bevande.

**Cameriera di sala:** addetta alla predisposizione della sala da pranzo e dei tavoli, accoglienza i clienti, presentazione menù e la carta dei vini consigliandone gli abbinamenti. Addetta alle ordinazioni e gestione del servizio al tavolo. Addetta alla cassa.

ISTRUZIONE E FORMAZIONE

02/2019–ALLA DATA ATTUALE

**T.E.F.L. Certification**

The TEFL Academy Courses

Certificate Level 5 in teaching English as a foreign language. TEFL (168-Hours)  
+ Teaching English to young learners (30 hours)

2019

**Attestato HACCP - Addetto a attività alimentari complesse**

Confcommercio Sogeseter, Lucca

Contenuti del corso: la normativa nel settore alimentare; l'igiene degli alimenti; l'igiene negli ambienti di lavoro; realizzazione del Piano HACCP.

79

**Esame stato 8 GCSE + 2 CSE (Diploma)**

Newark Girls Grammar School, Leicester (Inghilterra)

COMPETENZE PERSONALI

LINGUA MADRE

inglese, italiano

LINGUE STRANIERE

tedesco

| COMPRESIONE |         | PARLATO     |                  | PRODUZIONE SCRITTA |
|-------------|---------|-------------|------------------|--------------------|
| ASCOLTO     | LETTURA | INTERAZIONE | PRODUZIONE ORALE |                    |
| A2          | A2      | A2          | A2               | A2                 |

Livelli: A1 e A2: Utente base - B1 e B2: Utente autonomo - C1 e C2: Utente avanzato  
Quadro Comune Europeo di Riferimento delle Lingue

COMPETENZE COMUNICATIVE

Ottime competenze comunicative e relazionali con il pubblico e la clientela, acquisite grazie alle mie esperienze professionali nel settore della gestione degli eventi.

Ottima predisposizione al lavoro in equipè, attitudine al problem solving.

COMPETENZE ORGANIZZATIVE E GESTIONALI

Ottime competenze organizzative gestione eventi ( compresi i matrimoni).

Doti di leadership e team building maturate nella mia esperienza con l'agenzia "Poppies Travel Consultants".

Predisposizione a lavorare sotto scadenze e in situazioni stressanti.

COMPETENZE PROFESSIONALI

Come **wedding planner e addetta all'organizzazione di eventi**: capacità di comprendere le esigenze degli sposi o dei clienti e di individuare le soluzioni più interessanti. Ottime doti comunicative nel relazionarmi con clienti, fornitori e ospiti. Esperienza pluriennale nell'organizzazione dei ricevimenti e nella supervisione delle cerimonie. Abilità nel supportare le coppie durante i preparativi e nel giorno delle nozze.

Nel settore della **ristorazione**: capacità di eseguire operazioni di trasformazione, conservazione e stoccaggio di materie prime e semilavorati, applicando i profili normativi di igiene, accoglienza ospiti e servizio ai tavoli.

COMPETENZE DIGITALI

ELABORAZIONE DELLE INFORMAZIONI

| AUTOVALUTAZIONE |                        |             |                         |             |
|-----------------|------------------------|-------------|-------------------------|-------------|
| COMUNICAZIONE   | CREAZIONE DI CONTENUTI | SICUREZZA   | RISOLUZIONE DI PROBLEMI |             |
| UTENTE BASE     | UTENTE BASE            | UTENTE BASE | UTENTE BASE             | UTENTE BASE |

Competenze digitali - Scheda per l'autovalutazione

**ALTRE COMPETENZE** Attività di volontariato internazionale presso Father Ray Foundation. Pattaya Thailandia 2017-2019

**PATENTE DI GUIDA** B

**ULTERIORI INFORMAZIONI**

---

**TRATTAMENTO DEI DATI PERSONALI** Autorizzo il trattamento dei dati personali contenuti nel mio curriculum vitae in base all'art. 13 del D. Lgs. 196/2003 e all'art. 13 del Regolamento UE 2016/679 relativo alla protezione delle persone fisiche con riguardo al trattamento dei dati personali.



THIS IS TO CERTIFY THAT

**Sarah Louise Carter**

has achieved the following qualification:

**Qualifi Level 5 Certificate in Teaching English  
as a Foreign Language (TEFL) (The TEFL Academy) (RQF)**

Qualification Number: 603/3835/0

Awarded on: 26th August 2019

Certificate Number: SIDEU103189

Guided Learning Hours: 168



Responsible Officer

Qualifi Limited, Synergy House, 7 Acorn Business Park, Commercial Gate,  
Mansfield, Nottinghamshire, NG18 1EX, England

Tel: +44 (0)1158 882 323 Email: [info@qualifi.net](mailto:info@qualifi.net) Web: [www.qualifi.net](http://www.qualifi.net)

Regulated by

**Ofqual**

For more information see <http://register.ofqual.gov.uk>



THE **TEFL ACADEMY**  
A WORLD OF OPPORTUNITIES

THIS IS TO CERTIFY THAT

**Sarah Louise Carter**

has successfully completed the

**Teaching English to Young Learners Course  
(30 Hours)**

September 19, 2019



**QUALIFI**

SUCCESS THROUGH LEARNING  
RECOGNISED WORLDWIDE

**Andrew Norman**  
Programme Director

**Rhyan O'Sullivan**  
Academic Director





April 2018

Re: Sarah Louise Carter

To whom it may concern

The Father Ray Foundation is a charitable organization located in the Thai resort town of Pattaya. The Foundation is named after its founder, the Chicago born Redemptorist priest, Father Ray Brennan C.Ss.R., and today it cares for and educates 850 underprivileged children and students with disabilities. The projects managed by the Father Ray Foundation include

Pattaya Redemptorist Technological College for People with Disabilities

Father Ray Children’s Home

Father Ray Day Care Center

Father Ray Children’s Village

Pattaya Redemptorist School for the Blind

Father Ray School for Children with Special Needs

Sarah Carter has volunteered here at the Foundation for one full semester, from October 2017 to April 2018.

During her time here at the Foundation Sarah has taught English at varying levels to students studying on the Information Systems Course and the Computer Business in English Course at the Vocational School.

As a member of the international volunteer team Sarah was a regular visitor to the School for the Blind where her time was spent in the company of the younger children who are living with multi-disabilities. Sarah also spent the weekends at the Children’s Home and Children’s Village, teaching English and generally spending ‘quality time’ with the residents of each project.

The work Sarah has achieved here is exemplary and her students are extremely fortunate to have had such a teacher. Not only is Sarah popular with her students, but also with her fellow volunteers, and her English lessons were well prepared.

We wish Sarah the best of luck wherever life takes her next. If she requested to come back to volunteer here at the Father Ray Foundation then we would have no hesitation in welcoming her back in our team and we have no hesitation in recommending her to any other organisation.

Sincerely

Derek Franklin  
International Relations Manager  
derek@fr-ray.org

Mailing address: P.O. Box 15, Pattaya 20260, Thailand  
☎: +66 (0) 38-428 7177 ☎: +66 (0) 38 420 340  
info@fr-ray.org www.fr-ray.org

REGIONE  
TOSCANA



REGIONE TOSCANA

## ATTESTATO DI FREQUENZA

Si attesta che: *SARAH LOUISE CARTER*

Nata in GRAN BRETAGNA il 23/10/1962

ha frequentato il corso formativo

***FORMAZIONE OBBLIGATORIA PER ADDETTO AD ATTIVITÀ ALIMENTARI  
SEMPLICI (2019LM0151)***

Soggetto attuatore: *SO.GE.SE.TER. S.r.l.*

Presso la sede di: SO.GE.SE.TER. S.R.L.

Data: 02/04/2019

N. codice: LM20191226

Il responsabile del soggetto attuatore  
Rodolfo Pasquini

Ai sensi della L. 12/11/2011 n. 183, il presente certificato non può essere prodotto agli organi della Pubblica Amministrazione o ai privati gestori di pubblici servizi

Attestato rilasciato ai sensi della L.R. 32 del 26.07.2002

# CV Maya Cetkovic

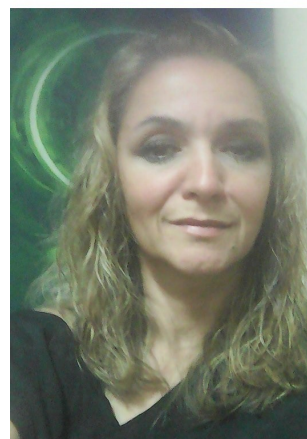

## Dati anagrafici

Nome: Maya Cetkovic

Luogo e data di nascita: Belgrado (Serbia), 20-08-1965

Residenza: Via del Parione n° 4, Firenze

Studio: Via della Colonna n° 13, Firenze

Nazionalità: Italiana

Codice fiscale: CTKMJA65M60Z118T

Carta d'identità: n° AS 9677266

Cell: 3384723616

E-mail: cetkovic.maya@libero.it

Sito: [www.mayacetkovic.com](http://www.mayacetkovic.com)

## Istruzione e formazione

Laurea: presso la facoltà d'arte di Belgrado nella sezione di pittura (22-06-1989).

Lingue parlate: inglese, serbo ed italiano.

## Esperienze professionali

Pittrice

2016

Gucci (dipinti su giubbotti);

Tom Ford (dipinti su linea scarpe);

Dolce & Gabbana (dipinti su gubbiotti);  
Burberry (dipinti su borse, cappotti, accessori);

2009 Commessa presso la Galleria dello Sport in via Ricasoli n° 31/33R a Firenze;

2016 Addetta alle pubbliche relazioni presso la Fiera di Carrara "il mattone riciclato";

2017 Collaborazione con l'Associazione Fabio Jonathan Onlus nel villaggio di Hikkaduwa in Sri Lanka  
nel progetto "una scuola in Sri Lanka" come insegnante di pittura per i bambini dai 6 ai 14 anni, chiamati piccoli "Butterfly".

2018 Laboratorio estivo di pittura per bambini presso Albereta ingresso da via Villamagna  
con l'Associazione Fabio Jonathan Onlus.

2019 Corso di pittura per bambini all'Istituto Maria Imacolata a Prato.

## **Conoscenze generali**

Allestimenti mostre di pittura;

Organizzazione d'eventi;

Volontariato per l'Associazione Fabio Jonathan Onlus;

Volantinaggio per librerie e per negozi del centro di Firenze;

Disegno su tessuti.

[www.mayacetkovic.com](http://www.mayacetkovic.com), il sito sarà aggiornato al piu presto.

"Autorizzo il trattamento dei miei dati personali, ai sensi del D.lgs. 196 del 30 Giugno 2003".

# CURRICULUM VITAE

## TRACEY SHERRINGTON

Indirizzo: Str. Provinciale, 46 - 43043 Ghiaia di Baselica (PR)

Codice fiscale: SHRTCY65T60Z114V

Data di nascita 20.12.1965

Cell: 340 8132726

e-mail: sasey\_smith@hotmail.com

Luogo di nascita: Regno Unito.

### Presentazione

Sono inglese madrelingua con esperienza ventennale nel settore dell'insegnamento. Ho una personalità aperta, organizzata e coscienziosa. Ho un approccio di insegnamento creativo, piacevole e coinvolgente. Utilizzo metodologie specifiche derivanti dalla laurea in "Drama" e dal corso "TEFL", per offrire un'esperienza educativa della massima qualità. Ho tre bambini bilingue.

### Educazione e qualifiche

- 1984-1987 NB (English National Board): Registered General Nurse. Qualifica di infermiera, School of nursing, ospedale di Darlington, Inghilterra.
- 1992 ENB "Certificate in School Nursing". Abilitazione all'insegnamento e allo svolgimento dell'attività di infermiera nelle scuole pubbliche. School of nursing, ospedale di Durham, Inghilterra.
- 1994 ENB 998. "Teaching and Assessing in Clinical Practice". Supervisione e assistenza per allievi infermieri. School of nursing, ospedale di Durham, Inghilterra.
- 1996-1999 BA (Bachelor of Arts in Drama with Honours) Grade 2:1 Laurea con lode in Drama. University of Northumbria, Newcastle upon Tyne, Inghilterra.
- Giugno 2001 IDEA (International Drama in Educational Conference), Norvegia. Partecipante.
- Agosto 2001 CTEFL (Certificate of Teaching English as a Foreign Language) grade B. Member of IATEFL (International Association of Teaching English as a foreign language): qualifica internazionale per l'insegnamento della lingua inglese a studenti non madrelingua inglesi. Via Lingua, Language School, Praga, Repubblica Ceca.
- 2002-2003 Ha conseguito la licenza elementare italiana presso il Centro territoriale permanente per l'istruzione e la formazione in età adulta, Parma.

### **Esperienze di insegnamento generiche**

- 1992-2000 Inghilterra, Durham, National Health Service (equivalente di ASL), Corsi per studenti infermieri bambini, genitori e insegnanti.
- 1996-2004 Inghilterra, Drama professionista e direttore della società "BLINK Drama Company Ltd", con attività educativa presso il ministero dell'educazione, sindacati, ASL e società private.
- 2002 Inghilterra, Bishop Auckland, Adult education college: Community Tutor, organizzatrice di corsi riguardanti le mie qualifiche professionali.
- 1998-2002 Inghilterra, Newcastle, impiegata presso la società "Interactive Development Ltd".  
Insegnante Drama e organizzatrice di corsi per adulti con problemi di apprendimento.

Informazioni supplementari disponibili su richiesta.

### **Esperienze di insegnamento di inglese – TEFL.**

- 2001 Praga, scuola "Via Lingua", insegnante di corso elementare e intermedio.
- 2002 Russia, Kostroma, "Teacher Training Institute", studenti 11-19 anni e insegnanti di inglese.
- 2002 Parma, scuola "In Lingua" insegnante.
- 2002-2004 Parma, insegnante privata e baby sitter per una famiglia con tre bambini 6-17 anni.
- 2004 Parma, scuola "Language Links" insegnante.
- 2004-2006 Parma, impiegata nella società "Tutor Service srl.", insegnante di inglese.
- 2005 Parma, impiegata nella società "CIELS" (Centro internazionale europeo di lingue straniere), organizzatrice e insegnante di corsi di inglese per medici.
- 2013-oggi Parma, scuola "Helen Doron", insegnante di inglese per bambini 6 mesi-17 anni.
- 2013-2019 Borgo val di Taro, scuola Materna, organizzatrice e insegnante di corsi "I speak english" per bambini di 5-6 anni.
- 2015-2019 Borgo val di Taro, scuola Primaria, organizzatrice e insegnante di corsi "Tell me a story" per bambini di classe 3°-4°-5°.

- 2019-2020 Borgo val di Taro, scuola Primaria, organizzatrice e insegnante di corsi "Let's Play and Learn" per bambini di classe 1°-2°-3°-4°-5°.
- 2018-oggi Parma, Scuola Primaria "Casa Famiglia Agostino Chieppi" insegnante di corsi CLIL di Scienze 3°classe, Geografia 4°classe e Inglese 1°classe. (Bambini di 5 anni della scuola dell'Infanzia-2019).

### **Referenze**

Jaqueline Mole, insegnante di inglese nella "International School of Modena".

Via Baraldi 12, 41124 Modena. Cell: 347 0100380, e-mail: [jaqueline.mole@virgilio.it](mailto:jaqueline.mole@virgilio.it)

Natasha Belli, direttrice di "See & Say", Helen Doron Parma.

Via Don Giovanni Drei 13, 41323 Parma. Cell: 349 4956115, e-mail: [parma1@helendoron.com](mailto:parma1@helendoron.com)

●

# CURRICULUM VITAE DI MANUELA TAMBINI

VIA PIAVE 25  
BORGIO VALDI TARO – PARMA

## DATI PERSONALI

---

- Data e luogo di nascita: Londra 14 Maggio 1962
- Nazionalità: Italiana
- Stato civile: Divorziata
- Recapito tel: 3470811683
- E.mail manuelatambini@libero.it
- Patente B-Automunito

## ■ OBIETTIVI

---

Flessibile negli orari e adattabile a diverse tipologie lavorative nel territorio provinciale, e su tutto il territorio Italiano.

## ■ POSIZIONE ATTUALE

---

- Iscritto al Centro Impiego ai sensi del D.lgs 150/2015

## ● SINTESI DELLE PRECEDENTI ESPERIENZE LAVORATIVE

---

### ● DA GEN 1980 -DIC- 1980:

---

Impiegata da “Jane Norman” abbigliamento – Londra.

- DA SETT 1981 – GIU – 1991
- Insegnante di madrelingua Inglese presso “Euroscuola” Borgotaro Parma. Insegnante di madrelingua Inglese a ragazzi dall'età di 7 anni fino a 18 anni, e anche adulti.

### FEB 1992 – GEN 1993

- Standista per la “Gazzetta dello Sport” e alternante Standista anche per “Fiat Lombatti” presso le fiere di Milano e Torino. Ero Traduttrice ai loro stands.

### MAGGIO 1993 – SETT 2000

- Impiegata presso “Baselica Ltd T/A Fine Italian Foods” , Londra. Facevo la traduttrice di diversi documenti dall'Italiano all'Inglese e vice e versa. Facevo gli ordini in Italia.

### GEN 2001 – DIC 2018

- Ho rilevato l'attività di famiglia, autonomamente, impiegando diverso personale.
- Insegnante di lingua Inglese a bambini, ragazzi, e adulti, one-to-one contemporaneamente.



LUGLIO-AGOSTO-SETTEMBRE 2019

- Insegnante di lingua Inglese presso Worth School, Crawley, Londra. Summer Camp.
- 

- Buona conoscenza del sistema operativo Windows e degli applicativi di Office (word – Excel), Linux , uso ordinario di Internet e posta elettronica

#### FORMAZIONE CULTURALE

---

- 1980 titolo di studio di scuola britannica dell'ordine secondario di secondo grado, e precisamente UPPERVI (anno finale di scuola secondaria di secondo grado. Più precisamente “Advanced level” Francese e Tedesco e Inglese, in lingua e letteratura.
- Corso Certificato “Celta” da Cambridge University

#### LINGUE STRANIERE

---

■ **Inglese: Madrelingua ottima conoscenza orale e scritta:**

Francese: livello b2. Italiano: madrelingua, Tedesco, livello scolastico.

Autorizzo espressamente il trattamento dei miei dati personali per le Vostre esigenze di selezione e comunicazione ai sensi del D. Lgs 196/03.

## INFORMAZIONI PERSONALI

## Manzoni Stefano

 Via del ciclamino 4 int.1, 51017 Pescia (Italia)

 3282246734

 [ilgiocatoio.pescia@gmail.com](mailto:ilgiocatoio.pescia@gmail.com)

Sesso Maschile | Data di nascita 14/08/1984 | Nazionalità Italiana

ESPERIENZA  
PROFESSIONALE

01/05/2014–alla data attuale

**Responsabile Commerciale, Personal Trainer**

Meeting Club S.S.D. a r.l., Pescia (Italia)

Responsabile reparto commerciale, personal trainer su appuntamento

01/09/2015–alla data attuale

**Insegnante di psicomotricità**

Giovanni Paolo II, Lucca (Italia)

Insegnante e co-responsabile di vari progetti motori presso le scuole nella provincia di Lucca della Cooperativa Giovanni Paolo II (situate nelle città di Altopascio, e Lucca, località Picciorana e San Macario)

01/06/2015–alla data attuale

**Co-fondatore**

Il Giocatoio A.S.D., Pescia (Italia)

Co-Fondatore dell'associazione, che si occupa di campi estivi (nel 2015 a Capannori, nel 2016 a Chiesina Uzzanese, nel 2017 a Chiesina Uzzanese e Pescia, nel 2018 a Buggiano e Pescia), e di corsi pomeridiani di Psicomotricità a Pescia

01/10/2017–alla data attuale

**Consulente assicurativo**

Alleanza Assicurazioni, Lucca (Italia)

Collaboratore presso la compagnia assicurativa

01/04/2016–30/06/2016

**Insegnante di psicomotricità**

Ist. Com. Rita Levi Montalcini, Pescia (Italia)

Vincitore del bando, ed insegnante di psicomotricità nelle varie scuole dell'istituto

30/04/2013–30/04/2014

**Consulente Commerciale**

Mariani Wellness Resort, Pieve a Nievole (Italia)

Consulente addetto alle vendite

30/04/2012–30/04/2013

**Insegnante di fitness, personal trainer, insegnante di psicomotricità**

Mariani Wellness Resort, Pieve a Nievole (Italia)

Insegnante di sala fitness e responsabile del progetto di psicomotricità

01/09/2008–30/06/2010

**Allenatore/Educatore di calcio**

Porcari Calcio, Porcari (Italia)

Allenatore/Educatore categoria "piccoli amici"

- 01/09/2007–30/06/2008 **Allenatore/Educatore di calcio**  
Atletico Gragnano, Capannori (Italia)  
Allenatore nella categoria "piccoli amici"
- 01/09/2004–30/06/2007 **Allenatore/Educatore di calcio**  
Tau Calcio, Altopascio (Italia)  
Allenatore/Educatore nella categoria "piccoli amici"
- 02/09/2009–31/01/2012 **Insegnante di Fitness, responsabile corso di Psicomotricità per bambini da 3 a 6 anni, e responsabile corso "Boot Camp" per ragazzi dai 12 ai 16 anni**  
My Well, Massa e Cozzile (Italia)  
Insegnante di sala fitness, responsabile dei corsi di psicomotricità e Boot Camp rispettivamente per bambini e ragazzi
- 01/11/2009–31/05/2010 **Insegnante di educazione fisica**  
U.I.S.P. Monsummano Terme, Pescia (Italia)  
Insegnante di educazione fisica nel doposcuola "Paese di Oz" organizzato dalla U.I.S.P. di Monsummano Terme nelle scuole medie "Valchiusa" di Pescia
- 10/01/2005–30/05/2007 **Insegnante di educazione motoria**  
Tau Calcio, Altopascio (Italia)  
Insegnante di educazione motoria nelle scuole elementari di Altopascio, incaricato dalla società Tau Calcio, a progetto, per due anni consecutivi
- 01/09/2006–01/09/2009 **Insegnante di Fitness**  
Gymnic Center, Chiesina Uzzanese (Italia)  
Insegnante di Sala Fitness
- 01/10/2009–31/05/2010 **Insegnante di psicomotricità**  
Scuola Materna "La Capanna", Chiesina Uzzanese (Italia)  
Insegnante di psicomotricità per il progetto scolastico
- 01/10/2007–30/06/2015 **insegnante di psicomotricità**  
Scuola materna S. Zita, Altopascio (Italia)  
Insegnante di psicomotricità per i bambini di tutte le età comprese nella scuola, suddivisi per gruppi a mia discrezione e con finalità educative decise con gli insegnanti.

## ISTRUZIONE E FORMAZIONE

---

- 01/09/2007–24/04/2013 **Laurea in Scienze Motorie 97/110**  
Università degli studi di Firenze, Firenze (Italia)
- 01/10/2017–30/10/2017 **Formazione commerciale assicurativa**  
Alleanza Assicurazioni, Altopascio (Italia)  
Formazione su prodotti e tecniche di vendita
- 15/10/2016–17/10/2016 **Formazione commerciale nel fitness**  
Lifenergy, Milano (Italia)

acquisizione competenze commerciali nel fitness e tecniche di vendita

- 01/02/2016–20/02/2017 **Corsi sull'infanzia**  
 Teatro Testoni, Bologna (Italia)  
 Corsi sull'infanzia eseguiti in 2 anni differenti al teatro Testoni di Bologna, riguardanti Body Percussion, Circle Song ed altre attività di musica e teatro
- 02/02/2015–04/02/2015 **Partecipazione al Forum Club e Piscine**  
 Forum Club e Piscine, Bologna (Italia)  
 vari corsi sulla formazione tecnica e commerciale nel fitness
- 20/04/2014–22/04/2014 **Corso commerciale per istruttore sala fitness**  
 Lifenergy, Milano (Italia)  
 la parte commerciale di un istruttore di sala fitness
- 01/03/2013–30/04/2014 **Formazione commerciale**  
 Scamper e Wellink, Pieve a Nievole (Italia)  
 Formazione commerciale continua prima da Scamper e poi da Wellink
- 15/09/1998–15/07/2003 **Diploma in perito agrario 80/100**  
 I.T.A.S. Dionisio Anzilotti, Pescia (Italia)

COMPETENZE PERSONALI

Lingua madre italiano

| Lingue straniere | COMPRESIONE |         | PARLATO     |                  | PRODUZIONE SCRITTA |
|------------------|-------------|---------|-------------|------------------|--------------------|
|                  | Ascolto     | Lettura | Interazione | Produzione orale |                    |
| inglese          | C1          | C1      | C1          | C1               | B2                 |

Livelli: A1 e A2: Utente base - B1 e B2: Utente autonomo - C1 e C2: Utente avanzato  
 Quadro Comune Europeo di Riferimento delle Lingue

**Competenze comunicative** Ho sempre messo la capacità di comunicare al centro di ogni esperienza lavorativa conseguita, sia con bambini, che con adolescenti, che con adulti.

**Competenze organizzative e gestionali** All'interno dei campi estivi che ho co-gestito, mi sono trovato ad organizzare e coordinare attività molteplici con almeno 9 collaboratori. Nel mio ruolo di responsabile commerciale organizzo e controllo molte delle attività nel centro.

**Competenze professionali** Le mie competenze professionali sono:  
 - nell'insegnamento in ambito sportivo  
 - nella vendita e comunicazione  
 - nell'educazione infantile

**Competenze digitali** AUTOVALUTAZIONE

| Elaborazione delle informazioni | Comunicazione   | Creazione di Contenuti | Sicurezza   | Risoluzione di problemi |
|---------------------------------|-----------------|------------------------|-------------|-------------------------|
| Utente autonomo                 | Utente autonomo | Utente base            | Utente base | Utente base             |

Competenze digitali - Scheda per l'autovalutazione

## 712 - BILANCIO ABBREVIATO D'ESERCIZIO

Data chiusura esercizio 31/12/2019

### **GIOVANNI PAOLO II - SOCIETA' COOPERATIVA SOCIALE**

#### **DATI ANAGRAFICI**

Indirizzo Sede legale: LUCCA LU VIA DEL GIARDINO  
BOTANICO 19

Codice fiscale: 01994580460

Forma giuridica: SOCIETA' COOPERATIVA

#### **Indice**

|  |    |
|--|----|
| Capitolo 1 - BILANCIO PDF OTTENUTO IN AUTOMATICO DA XBRL ..... | 2  |
| Capitolo 2 - VERBALE ASSEMBLEA ORDINARIA .....                 | 23 |
| Capitolo 3 - RELAZIONE SINDACI .....                           | 27 |

## GIOVANNI PAOLO II SOC.COOP.SOC

### Bilancio di esercizio al 31-12-2019

| Dati anagrafici   |  |
|---|--|
| <b>Sede in</b>  | VDEL GIARDINO BOTANIC019 - 55100<br>LUCCA LU                   |
| <b>Codice Fiscale</b>   | 01994580460  |
| <b>Numero Rea</b>   | LU LU-187898   |
| <b>P.I.</b>   | 01994580460  |
| <b>Capitale Sociale Euro</b>  | 0.00 i.v.  |
| <b>Forma giuridica</b>  | Soc.cooperative e loro consorzi iscr.reg.pref.<br>/sched.coop. |
| <b>Settore di attività prevalente (ATECO)</b>                             | 851000   |
| <b>Società in liquidazione</b>  | no   |
| <b>Società con socio unico</b>  | no   |
| <b>Società sottoposta ad altrui attività di direzione e coordinamento</b> | no   |
| <b>Appartenenza a un gruppo</b>   | no   |
| <b>Numero di iscrizione all'albo delle cooperative</b>                    | A156393  |

## Stato patrimoniale

|   | 31-12-2019 | 31-12-2018 |
|---|------------|------------|
| <b>Stato patrimoniale</b>                             |            |            |
| <b>Attivo</b>   |            |            |
| A) Crediti verso soci per versamenti ancora dovuti    | 500        | 1.000      |
| B) Immobilizzazioni                                   |            |            |
| I - Immobilizzazioni immateriali                      | 325.431    | 487.314    |
| II - Immobilizzazioni materiali                       | 38.514     | 31.081     |
| III - Immobilizzazioni finanziarie                    | 1.500      | 1.500      |
| Totale immobilizzazioni (B)                           | 365.445    | 519.895    |
| C) Attivo circolante                                  |            |            |
| II - Crediti  |            |            |
| esigibili entro l'esercizio successivo                | 869.196    | 768.855    |
| Totale crediti  | 869.196    | 768.855    |
| IV - Disponibilità liquide                            | 9.193      | 97.897     |
| Totale attivo circolante (C)                          | 878.389    | 866.752    |
| D) Ratei e risconti                                   | 337.139    | 242.647    |
| Totale attivo   | 1.581.473  | 1.630.294  |
| <b>Passivo</b>  |            |            |
| A) Patrimonio netto                                   |            |            |
| I - Capitale  | 6.000      | 6.000      |
| IV - Riserva legale                                   | 33.529     | 32.635     |
| VI - Altre riserve                                    | 66.724     | 66.724     |
| VIII - Utili (perdite) portati a nuovo                | 75.864     | 73.868     |
| IX - Utile (perdita) dell'esercizio                   | 5.865      | 2.978      |
| Totale patrimonio netto                               | 187.982    | 182.205    |
| C) Trattamento di fine rapporto di lavoro subordinato | 500.178    | 519.287    |
| D) Debiti   |            |            |
| esigibili entro l'esercizio successivo                | 646.201    | 713.573    |
| Totale debiti   | 646.201    | 713.573    |
| E) Ratei e risconti                                   | 247.112    | 215.229    |
| Totale passivo  | 1.581.473  | 1.630.294  |



v.2.11.1

GIOVANNI PAOLO II SOC.COOP.SOC

## Conto economico

|   | 31-12-2019 | 31-12-2018 |
|---|------------|------------|
| <b>Conto economico</b>  |            |            |
| A) Valore della produzione  |            |            |
| 1) ricavi delle vendite e delle prestazioni   | 2.010.191  | 1.945.721  |
| 5) altri ricavi e proventi  |            |            |
| altri   | 878.713    | 810.446    |
| Totale altri ricavi e proventi  | 878.713    | 810.446    |
| Totale valore della produzione  | 2.888.904  | 2.756.167  |
| B) Costi della produzione   |            |            |
| 6) per materie prime, sussidiarie, di consumo e di merci  | 116.585    | 128.440    |
| 7) per servizi  | 395.945    | 347.148    |
| 8) per godimento di beni di terzi   | 81.081     | 106.567    |
| 9) per il personale   |            |            |
| a) salari e stipendi  | 1.511.577  | 1.513.359  |
| b) oneri sociali  | 406.868    | 365.236    |
| c), d), e) trattamento di fine rapporto, trattamento di quiescenza, altri costi del personale                     | 125.467    | 130.722    |
| c) trattamento di fine rapporto   | 106.155    | 115.927    |
| e) altri costi  | 19.312     | 14.795     |
| Totale costi per il personale   | 2.043.912  | 2.009.317  |
| 10) ammortamenti e svalutazioni   |            |            |
| a), b), c) ammortamento delle immobilizzazioni immateriali e materiali, altre svalutazioni delle immobilizzazioni | 110.861    | 114.154    |
| a) ammortamento delle immobilizzazioni immateriali  | 107.922    | 107.922    |
| b) ammortamento delle immobilizzazioni materiali  | 2.939      | 6.232      |
| Totale ammortamenti e svalutazioni  | 110.861    | 114.154    |
| 14) oneri diversi di gestione   | 109.652    | 17.281     |
| Totale costi della produzione   | 2.858.036  | 2.722.907  |
| Differenza tra valore e costi della produzione (A - B)  | 30.868     | 33.260     |
| C) Proventi e oneri finanziari  |            |            |
| 16) altri proventi finanziari   |            |            |
| d) proventi diversi dai precedenti  |            |            |
| altri   | 3          | 1          |
| Totale proventi diversi dai precedenti  | 3          | 1          |
| Totale altri proventi finanziari  | 3          | 1          |
| 17) interessi e altri oneri finanziari  |            |            |
| altri   | 10.178     | 9.496      |
| Totale interessi e altri oneri finanziari   | 10.178     | 9.496      |
| Totale proventi e oneri finanziari (15 + 16 - 17 + - 17-bis)  | (10.175)   | (9.495)    |
| Risultato prima delle imposte (A - B + - C + - D)   | 20.693     | 23.765     |
| 20) Imposte sul reddito dell'esercizio, correnti, differite e anticipate  |            |            |
| imposte correnti  | 14.828     | 20.787     |
| Totale delle imposte sul reddito dell'esercizio, correnti, differite e anticipate                                 | 14.828     | 20.787     |
| 21) Utile (perdita) dell'esercizio  | 5.865      | 2.978      |

## Nota integrativa al Bilancio di esercizio chiuso al 31-12-2019

### Nota integrativa, parte iniziale

#### **Premessa**

Signori Soci,

la presente Nota Integrativa risulta essere parte integrante del Bilancio chiuso al 31/12/2019 e costituisce, insieme allo schema di Stato Patrimoniale e di Conto Economico, un unico documento inscindibile. In particolare essa ha la funzione di evidenziare informazioni utili a commentare, integrare, dettagliare i dati quantitativi esposti negli schemi di Bilancio, al fine di fornire al lettore dello stesso le notizie necessarie per avere una rappresentazione veritiera e corretta della situazione patrimoniale, economica e finanziaria della società. Si evidenzia che il presente bilancio è redatto con riferimento al Codice Civile, così come modificato dal D.Lgs. del 18/08/2015 n. 139 e successive modificazioni ed integrazioni. In particolare la stesura del bilancio d'esercizio fa riferimento agli artt. 2423, 2423-ter, 2424, 2424-bis, 2425, 2425-bis, 2427, nonché ai principi di redazione stabiliti dall'art. 2423-bis ed ai criteri di valutazione imposti dall'art. 2426 C.c. .

Il presente bilancio d'esercizio è stato redatto rispettando lo schema previsto dalle norme vigenti per le società di capitali ai sensi dell'art. 2435-bis, 1 comma, C.c., in quanto ne ricorrono i presupposti. Pertanto, non è stata redatta la Relazione sulla Gestione.

#### **Settore attività**

La vostra società, come ben sapete, opera nel settore della gestione di plessi scolasticiparitari e scuole dell'infanzia .

#### **Fatti di rilievo verificatisi nell'esercizio**

Durante l'esercizio l'attività si è svolta regolarmente e non si segnalano fatti che abbiano modificato in modo significativo l'andamento gestionale o la cui conoscenza sia necessaria per una migliore comprensione delle differenze fra le voci di questo bilancio e quelle del bilancio precedente.

#### **Attestazione di conformità**

Il presente Bilancio è stato redatto in conformità alle disposizioni vigenti del Codice civile, in particolare gli schemi di Stato Patrimoniale e Conto Economico rispecchiano rispettivamente quelli previsti dagli art. 2424 e 2425 C.c., mentre la Nota Integrativa è conforme al contenuto minimale previsto dall'art. 2427 C.c. e da tutte le altre disposizioni che ne richiedono evidenza. Lo Stato Patrimoniale, il Conto Economico e le informazioni di natura contabile riportate in Nota Integrativa, che costituiscono il presente Bilancio, sono conformi alle scritture contabili dalle quali sono direttamente ottenute.

#### **Valuta contabile ed arrotondamenti**

I prospetti del Bilancio e della Nota Integrativa sono esposti in Euro, senza frazioni decimali; gli arrotondamenti sono stati effettuati secondo quanto indicato nella Circolare dell'Agenzia delle Entrate n. 106/E del 21 dicembre 2001, con il criterio dell'arrotondamento.

### **Principi di redazione**

Il bilancio è stato predisposto applicando i seguenti criteri di valutazione e nel rispetto delle disposizioni di cui agli articoli 2423 e seguenti del Codice civile, aggiornati con le modifiche del Codice civile disposte dal D.Lgs 18/8/2015 n° 139 in attuazione della direttiva 2013/34/UE relativa ai bilanci d'esercizio e consolidati e successive modificazioni. I criteri di valutazione rappresentano in modo veritiero e corretto la situazione patrimoniale e finanziaria della società ed il risultato economico conseguito. La valutazione delle voci di Bilancio è stata fatta ispirandosi a criteri generali di prudenza e competenza, nella prospettiva della continuazione dell'attività della società (art. 2423-bis, comma 1, n. 1), privilegiando la sostanza dell'operazione rispetto alla forma giuridica (art. 2423-bis, comma 1, n. 1-bis). Si è seguito scrupolosamente il principio della prudenza e a Bilancio sono compresi solo utili realizzati alla data di chiusura dell'esercizio, mentre si è tenuto conto dei rischi e delle perdite di competenza anche se conosciuti successivamente alla chiusura. In ottemperanza al principio di competenza, l'effetto delle operazioni e degli altri eventi è stato rilevato contabilmente ed attribuito all'esercizio al quale tali operazioni ed eventi si riferiscono, e non a quello in cui si concretizzano i relativi movimenti di numerario (incassi e pagamenti). Preliminarmente si dà atto che le valutazioni sono state determinate nella prospettiva della continuazione dell'attività d'impresa. I ricavi sono stati considerati di

competenza dell'esercizio quando realizzati mentre i costi sono stati considerati di competenza dell'esercizio se correlati a ricavi di competenza. Si è tenuto conto dei rischi e delle perdite di competenza dell'esercizio anche se conosciute dopo la chiusura dello stesso.

Il D.Lgs 18/8/2015 n° 139 ha introdotto il 4 comma dell'art. 2423 C.c. in tema di redazione del bilancio, in base al quale, ai fini della rappresentazione veritiera e corretta, occorre non fare menzione in Nota Integrativa dei criteri utilizzati nel valutare eventuali poste di bilancio quando la loro osservanza abbia effetti irrilevanti.

### **Continuità aziendale**

L'organo amministrativo ritiene non vi siano incertezze significative o fattori di rischio in merito alla capacità aziendale di produrre reddito in futuro, per questo motivo, allo stato attuale, la continuità non è messa a rischio. Si è consci, come organo amministrativo, delle eventuali criticità legate alla diffusione del COVID-19, i cui possibili effetti sono stati attentamente ponderati in termini di valutazione sul permanere della continuità aziendale.

### **Elementi eterogenei**

Non vi sono elementi eterogenei ricompresi nelle singole voci.

## **Casi eccezionali ex art. 2423, quinto comma, del Codice Civile**

Non sono presenti casi eccezionali che abbiano reso necessario il ricorso a deroghe di cui all'art. 2423, comma 5 ed art. 2423-bis, 2 comma C.c. .

## **Cambiamenti di principi contabili**

In base all'art. 2423-bis, comma 1, numero 6, C.c., la continuità dei criteri di valutazione da un esercizio all'altro costituisce un elemento essenziale sia per una corretta determinazione del reddito d'esercizio che per la comparabilità nel tempo dei bilanci; per il principio di comparabilità i criteri utilizzati vanno mantenuti inalterati, da un esercizio all'altro, ciò al fine di consentire il confronto tra bilanci riferiti ad esercizi diversi. La possibilità di derogare al principio della continuità è ammessa solo in casi eccezionali che si sostanziano in una modifica rilevante delle condizioni dell'ambiente in cui l'impresa opera. In tali circostanze, infatti, è opportuno adattare i criteri di valutazione alla mutata situazione al fine di garantire una rappresentazione veritiera e corretta.

## **Correzione di errori rilevanti**

La società non ha né rilevato né contabilizzato, nell'esercizio, errori commessi in esercizi precedenti e considerati rilevanti; per errori rilevanti si intendono errori tali da influenzare le decisioni economiche che gli utilizzatori assumono in base al bilancio.

## **Problematiche di comparabilità e di adattamento**

Non si segnalano problematiche di comparabilità ed adattamento nel bilancio chiuso al 31/12/2019.

## **Criteri di valutazione applicati**

Si illustra di seguito la valutazione relativa alle poste dell'Attivo, del Passivo di Stato Patrimoniale e del Conto Economico presenti a bilancio.

### **Immobilizzazioni immateriali**

Le immobilizzazioni immateriali, così come disciplinate dal Principio Contabile n. 24 recentemente revisionato, sono iscritte al costo di acquisto o di produzione, inclusivo degli oneri accessori ed ammortizzate sistematicamente in funzione del periodo di prevista utilità futura e nei limiti di questa. Se negli esercizi successivi alla capitalizzazione venisse meno la condizione, si provvederà a svalutare l'immobilizzazione. Il costo delle immobilizzazioni in oggetto è stato ammortizzato sulla base di un piano che si ritiene assicuri una corretta ripartizione dello stesso nel periodo di

vita economica utile del bene. Il piano verrà riadeguato nel momento in cui venga accertata una vita utile residua diversa da quella stimata in origine. Per quanto concerne le singole voci, si sottolinea che gli importi si riferiscono a manutenzioni straordinarie su beni di terzi.

### **Immobilizzazioni materiali**

Le immobilizzazioni materiali, così come disciplinato dal Principio Contabile n. 16, sono iscritte al costo di acquisto o di produzione interna, comprensivo degli oneri accessori di diretta imputazione e rettifiche dai corrispondenti fondi di ammortamento. Le quote di ammortamento imputate a Conto Economico sono state calcolate in modo sistematico e costante, sulla base delle aliquote ritenute rappresentative della vita economico-tecnica dei cespiti (ex art. 2426, comma 1, numero 2, C.c.). Per i beni non acquisiti presso terze economie, il costo di produzione comprende i soli costi di diretta imputazione al cespite. Le spese incrementative sono state eventualmente computate sul costo di acquisto solo in presenza di un reale aumento della produttività, della vita utile dei beni o di un tangibile miglioramento della qualità dei prodotti o dei servizi ottenuti ovvero di un incremento della sicurezza di utilizzo dei beni. Le immobilizzazioni che, alla data di chiusura del bilancio, risultino durevolmente di valore inferiore a quello determinato secondo quanto esposto, sono iscritte a tale minor valore. Le spese di manutenzione di natura straordinaria vengono capitalizzate ed ammortizzate sistematicamente mentre quelle di natura ordinaria sono rilevate tra gli oneri di periodo.

Per le operazioni di locazione finanziaria derivanti da un'operazione di lease back, le plusvalenze originarie sono rilevate in conto economico secondo il criterio della competenza, a mezzo di iscrizione di risconti passivi e di imputazione graduale tra i proventi del conto economico, sulla base della durata del contratto di locazione finanziaria. In ossequio al principio della rilevanza disciplinato dall'art. 2423, comma 4 del Codice civile si fa presente che la valutazione delle immobilizzazioni materiali può essere rappresentata dall'iscrizione a bilancio ad un valore costante delle attrezzature industriali e commerciali, qualora siano costantemente rinnovate e complessivamente di scarsa rilevanza rispetto all'attivo di bilancio.

### **Immobilizzazioni finanziarie**

In base al nuovo Principio Contabile n. 21, i titoli immobilizzati, destinati a rimanere nel portafoglio della società fino alla loro naturale scadenza, sono iscritti al costo di acquisto. Nel valore di iscrizione si è tenuto conto degli oneri accessori di diretta imputazione. Il premio (onere) di sottoscrizione concorre alla formazione del risultato d'esercizio secondo competenza economica con ripartizione in rate costanti per la durata di possesso del titolo. Le partecipazioni iscritte nelle immobilizzazioni rappresentano un investimento duraturo e strategico da parte della società nel capitale di altre imprese. Le altre partecipazioni sono iscritte al costo di acquisto o di sottoscrizione.

### **Rimanenze**

Non sono presenti a bilancio rimanenze.

### **Valutazione al costo ammortizzato**

A partire dai bilanci 2016, il D.Lgs. n. 139/2015, in recepimento della Direttiva 2013/34/UE, ha introdotto il criterio del "costo ammortizzato" nella valutazione dei crediti e debiti. La previsione è stata introdotta nel comma 1, numero 8 dell'art. 2426 C.c. mentre la definizione di costo ammortizzato viene desunta dallo IAS 39, il quale specifica tale criterio come il valore a cui è stata misurata al momento della rilevazione iniziale l'attività o passività finanziaria al netto dei rimborsi di capitale, aumentato o diminuito dell'ammortamento complessivo utilizzando il criterio dell'interesse effettivo su qualsiasi differenza tra valore iniziale e quello a scadenza. Da tale criterio di valutazione sono esonerati i crediti e debiti ancora in essere alla data del 1/1/2016 ed i crediti e debiti quando gli effetti dell'applicazione di tale criterio siano irrilevanti in bilancio. Il Principio Contabile OIC 15 definisce gli effetti irrilevanti ogniqualvolta si è in presenza di crediti (o debiti) a breve scadenza e di costi di transazione o commissione di scarso rilievo.

Per i bilanci redatti in forma abbreviata è prevista la facoltà di non utilizzare il criterio del costo ammortizzato e quindi valutare le poste con i criteri tradizionali; la società ha scelto, nella redazione del bilancio chiuso al 31/12/2019, di avvalersi di tale facoltà.

### **Crediti**

I crediti sono iscritti secondo il presumibile valore di realizzo. L'eventuale adeguamento del valore nominale dei crediti al valore presunto è ottenuto mediante apposito fondo svalutazione crediti adeguato ad ipotetiche insolvenze ed incrementato della quota eventualmente accantonata nell'esercizio, sulla base della situazione economica generale, su quella di settore e sul rischio paese.

### **Strumenti finanziari derivati**

Non sono presenti a bilancio strumenti finanziari derivati utilizzati a fini di copertura o non copertura dei rischi.

### **Ratei e risconti attivi**

I ratei ed i risconti hanno determinato l'imputazione al conto economico di componenti di reddito comuni a più esercizi per la sola quota di competenza. L'entità della quota è stata determinata proporzionalmente in base a criteri temporali. Nella macroclasse D "Ratei e risconti attivi" sono iscritti proventi di competenza dell'esercizio esigibili in esercizi successivi e costi sostenuti entro la chiusura dell'esercizio ma di competenza di esercizi successivi.

### **Fondi per rischi ed oneri**

Non sono presenti a bilancio.

### **Trattamento di fine rapporto di lavoro subordinato**

Il trattamento di fine rapporto di lavoro subordinato è stato determinato secondo i criteri stabiliti dall'art. 2120 C.c., in conformità alle leggi ed ai contratti di lavoro in vigore, accoglie il debito maturato nei confronti di tutti i dipendenti alla data di chiusura dell'esercizio, al netto delle anticipazioni già erogate e dell'imposta sostitutiva sulla rivalutazione del T.F.R. .

### **Debiti**

I debiti sono passività di natura determinata ed esistenza certa, che rappresentano obbligazioni a pagare ammontari fissi o determinabili di disponibilità liquide, o di beni/servizi aventi un valore equivalente, di solito ad una data stabilita. Tali obbligazioni sorgono nei confronti di finanziatori, fornitori e altri soggetti. I debiti sono iscritti al loro valore nominale, modificato in occasione di resi o di rettifiche di fatturazione, corrispondente al presumibile valore di estinzione.

Inoltre si rende evidenza che in presenza di costi iniziali di transazione sostenuti per ottenere un finanziamento, come ad esempio spese di istruttoria, imposta sostitutiva sui finanziamenti a medio lungo, oneri e commissioni per intermediazione, la rilevazione è stata effettuata tra i risconti attivi (e non più come onere pluriennale capitalizzato) e detti costi saranno addebitati a Conto Economico lungo la durata del prestito a quote costanti ad integrazione degli interessi passivi nominali. In base al Principio Contabile OIC 24 (prg. 104), detti costi capitalizzati in periodi precedenti continuano l'ammortamento ordinario come oneri pluriennali.

### **Ratei e risconti passivi**

I ratei ed i risconti hanno determinato l'imputazione al conto economico di componenti di reddito comuni a più esercizi per la sola quota di competenza. L'entità della quota è stata determinata proporzionalmente in base a criteri temporali. Nella macroclasse E "Ratei e risconti passivi", sono iscritti costi di competenza dell'esercizio esigibili in esercizi futuri e proventi percepiti entro la chiusura dell'esercizio ma di competenza di esercizi successivi.

### **Ricavi**

I ricavi per vendite dei prodotti vengono imputati al Conto Economico al momento del trasferimento della proprietà, normalmente identificato con la consegna o la spedizione dei beni. I proventi per prestazioni di servizio sono stati iscritti al momento della conclusione degli stessi, con l'emissione della fattura o con apposita comunicazione inviata al cliente. I ricavi di natura finanziaria e quelli derivanti da prestazioni di servizi vengono riconosciuti in riferimento alla competenza temporale. Il valore dei ricavi è esposto al netto di resi, sconti, abbuoni e premi e imposte connesse.

### **Accantonamenti ai fondi rischi ed oneri e TFR**

Per l'imputazione a conto economico degli accantonamenti prevale il criterio della classificazione per "natura" dei costi ossia in base alle caratteristiche fisiche ed economiche dei fattori, sia se riferiti ad operazioni relative alla gestione caratteristica accessoria che finanziaria.

### **Imposte sul reddito e fiscalità differita**

Le imposte sono accantonate secondo il principio di competenza, rappresentano pertanto gli accantonamenti per imposte liquidate o da liquidare per l'esercizio (determinate secondo le aliquote e le norme vigenti), l'ammontare delle imposte differite o pagate anticipatamente in relazione a differenze temporanee sorte o annullate nell'esercizio.

## **Altre informazioni**

### **Poste in valuta**

Non sono presenti poste in valuta.

## Nota integrativa abbreviata, attivo

Di seguito i dettagli delle voci dell'Attivo di Stato Patrimoniale presenti a bilancio.

### **Crediti verso soci per versamenti ancora dovuti**

Si illustra di seguito la composizione dei crediti verso soci per versamenti ancora dovuti.

|  | Valore di inizio esercizio | Variazioni nell'esercizio | Valore di fine esercizio |
|--|----------------------------|---------------------------|--------------------------|
| Crediti per versamenti dovuti non richiamati | 1.000                      | (500)                     | 500                      |
| <b>Totale crediti per versamenti dovuti</b>  | <b>1.000</b>               | <b>(500)</b>              | <b>500</b>               |

### **Immobilizzazioni**

Si illustrano di seguito le informazioni inerenti alle attività immobilizzate della società.

Per quanto riguarda le informazioni sulle movimentazioni delle immobilizzazioni si espongono i dettagli nella versione sintetica tipica dello Stato Patrimoniale in forma abbreviata.

### Movimenti delle immobilizzazioni

Le immobilizzazioni al 31/12/2019 sono pari a € 365.445 .

|   | Immobilizzazioni immateriali | Immobilizzazioni materiali | Immobilizzazioni finanziarie | Totale immobilizzazioni |
|---|------------------------------|----------------------------|------------------------------|-------------------------|
| <b>Valore di inizio esercizio</b>                                 |                              |                            |                              |                         |
| Costo   | 1.299.478                    | 241.281                    | 1.500                        | 1.542.259               |
| Ammortamenti (Fondo ammortamento)                                 | 812.164                      | 210.200                    |                              | 1.022.364               |
| <b>Valore di bilancio</b>   | <b>487.314</b>               | <b>31.081</b>              | <b>1.500</b>                 | <b>519.895</b>          |
| <b>Variazioni nell'esercizio</b>                                  |                              |                            |                              |                         |
| Incrementi per acquisizioni                                       | -                            | 10.372                     | -                            | 10.372                  |
| Decrementi per alienazioni e dismissioni (del valore di bilancio) | 53.961                       | 0                          | -                            | 53.961                  |
| Ammortamento dell'esercizio                                       | 107.922                      | 2.939                      |                              | 110.861                 |
| <b>Totale variazioni</b>  | <b>(161.883)</b>             | <b>7.433</b>               | <b>-</b>                     | <b>(154.450)</b>        |
| <b>Valore di fine esercizio</b>                                   |                              |                            |                              |                         |
| Costo   | 1.245.516                    | 251.653                    | 1.500                        | 1.498.669               |
| Ammortamenti (Fondo ammortamento)                                 | 920.085                      | 213.139                    |                              | 1.133.224               |
| <b>Valore di bilancio</b>   | <b>325.431</b>               | <b>38.514</b>              | <b>1.500</b>                 | <b>365.445</b>          |

Nessuno degli elementi presenti tra le immobilizzazioni iscritte a bilancio è stato oggetto di rivalutazione monetaria e /o economica.

La società non ha applicato l'approccio semplificato basato sulla capacità di ammortamento ai fini della determinazione delle perdite durevoli di valore, così come descritto dal OIC n. 9.

### Immobilizzazioni immateriali

Le immobilizzazioni immateriali al 31/12/2019 sono pari a € 325.431.

#### **Aliquote ammortamento immobilizzazioni immateriali**

Le aliquote di ammortamento dei cespiti immateriali rappresentative della residua possibilità di utilizzazione, distinte per singola categoria, risultano essere le seguenti:

|                                      | Aliquote applicate (%) |
|--------------------------------------|------------------------|
| <b>Immobilizzazioni immateriali:</b> |                        |
| Altre immobilizzazioni immateriali   | 10,00                  |

### Immobilizzazioni materiali

Le immobilizzazioni materiali al 31/12/2019 sono pari a € 38.514.

#### **Aliquote ammortamento immobilizzazioni materiali**

Le aliquote di ammortamento dei cespiti materiali rappresentative della residua possibilità di utilizzazione, distinte per singola categoria, risultano essere le seguenti:

|                                    | Aliquote applicate (%) |
|------------------------------------|------------------------|
| <b>Immobilizzazioni materiali:</b> |                        |
| Altre immobilizzazioni materiali   | 20,00                  |

### Operazioni di locazione finanziaria

Non risultano contratti di leasing con l'obiettivo prevalente di acquisire la proprietà del bene alla scadenza.

### Immobilizzazioni finanziarie

In questo capitolo viene fornita adeguata informazione sulle immobilizzazioni finanziarie presenti a bilancio. Le immobilizzazioni finanziarie al 31/12/2019 sono pari a € 1.500, e sono costituite da una partecipazione di minoranza nel consorzio E-ducere (CF. 05842070483) il cui patrimonio netto ammonta a euro 58.030 alla data del 31.08.2019

#### Valore delle immobilizzazioni finanziarie

Ai sensi dell'art. 2435-bis, comma 5 C.c., la società si avvale della clausola di esonero circa l'analisi delle immobilizzazioni finanziarie iscritte in bilancio ad un valore superiore al loro fair value.

Ai sensi di quanto disposto dall'art. 2361, comma 2, C.c., si segnala che la società non ha assunto partecipazioni comportanti responsabilità illimitata in altre imprese.

### **Attivo circolante**

Di seguito si riporta l'informativa riguardante l'Attivo Circolante.

#### Crediti iscritti nell'attivo circolante

I crediti iscritti nell'Attivo Circolante al 31/12/2019 sono pari a € 869.196.

#### Variazioni e scadenza dei crediti iscritti nell'attivo circolante

Ai sensi dell'art. 2435-bis, comma 5, C.c., la società si avvale della clausola di esonero circa l'informativa sui crediti iscritti nell'Attivo Circolante, di cui al punto 6, comma 1, dell'art. 2427 C.c. .

#### Suddivisione dei crediti iscritti nell'attivo circolante per area geografica

Ai sensi dell'art. 2435-bis, comma 5, C.c., la società si avvale della clausola di esonero circa l'informativa sulla suddivisione dei crediti iscritti nell'Attivo Circolante per area geografica, di cui al punto 6, comma 1, dell'art. 2427 C. c. .

#### Crediti iscritti nell'attivo circolante relativi ad operazioni con obbligo di retrocessione a termine

Non esistono operazioni tra i crediti compresi nell'Attivo Circolante che prevedono l'obbligo per l'acquirente di retrocessione a termine.

#### Posizioni di rischio significative

Non emergono a bilancio posizioni di rischio significative relativamente alla voce Crediti.

#### Contributi in conto capitale

Non sono stati erogati contributi in conto impianti nel corso dell'esercizio.

#### Fondo svalutazione crediti

Si segnala, inoltre, che la società non ha mai effettuato accantonamenti al fondo svalutazione crediti.

#### Disponibilità liquide

Come disciplina il Principio contabile n. 14, i crediti verso le banche associati ai depositi o ai conti correnti presso gli istituti di credito e presso l'amministrazione postale e gli assegni (di conto corrente, circolari e similari) sono stati iscritti in bilancio in base al valore di presumibile realizzo. Il denaro ed i valori bollati in cassa sono stati valutati al valore nominale mentre le disponibilità in valuta estera sono valutate al cambio in vigore alla data di chiusura dell'esercizio. Le disponibilità liquide al 31/12/2019 sono pari a € 9.193.

|                              | Valore di inizio esercizio | Variazione nell'esercizio | Valore di fine esercizio |
|------------------------------|----------------------------|---------------------------|--------------------------|
| Depositi bancari e postali   | 97.897                     | (88.704)                  | 9.193                    |
| Totale disponibilità liquide | 97.897                     | (88.704)                  | 9.193                    |

#### Ratei e risconti attivi

Come disciplina il nuovo Principio contabile n. 18, i ratei ed i risconti attivi misurano proventi ed oneri comuni a più esercizi e ripartibili in ragione del tempo, con competenza anticipata o posticipata rispetto alla manifestazione numeraria e/o documentale, prescindendo dalla data di pagamento o riscossione. I ratei e risconti attivi al 31/12/2019 sono pari a € 337.139.

|                                | Valore di inizio esercizio | Variazione nell'esercizio | Valore di fine esercizio |
|--------------------------------|----------------------------|---------------------------|--------------------------|
| Ratei attivi                   | 236.758                    | 92.998                    | 329.756                  |
| Risconti attivi                | 5.889                      | 1.494                     | 7.383                    |
| Totale ratei e risconti attivi | 242.647                    | 94.492                    | 337.139                  |

#### Oneri finanziari capitalizzati

Ai sensi del numero 8, comma 1 dell'art. 2427 del Codice civile, tra i costi dell'esercizio non risultano interessi passivi derivanti da finanziamenti accesi ad alcuna voce dell'Attivo dello Stato Patrimoniale.



## Nota integrativa abbreviata, passivo e patrimonio netto

Si illustra di seguito l'informativa relativa alle poste del Passivo dello Stato Patrimoniale presenti a bilancio.

### **Patrimonio netto**

Di seguito l'informativa relativa alle poste del netto ossia ai mezzi propri di sostentamento dell'azienda.

### Variazioni nelle voci di patrimonio netto

Ai sensi dell'art. 2435-bis C.c., comma 5, la società si avvale della clausola di esonero circa le variazioni intervenute nella consistenza delle voci di patrimonio netto e la composizione della voce altre riserve.

### Disponibilità e utilizzo del patrimonio netto

Ai sensi dell'art. 2435-bis, 5 comma, C.c., la società si avvale della clausola di esonero circa l'informativa di cui al numero 7 e 7-bis, comma 1, dell'art. 2427 C.c. .

## **Trattamento di fine rapporto di lavoro subordinato**

Il fondo TFR accantonato rappresenta il debito della società verso i dipendenti alla chiusura dell'esercizio al netto di eventuali anticipi. Per i contratti di lavoro cessati, con pagamento previsto prima della chiusura dell'esercizio o nell'esercizio successivo, il relativo TFR è stato iscritto nella voce D14 "Altri debiti dello Stato Patrimoniale Passivo". Il fondo TFR al 31/12/2019 risulta pari a € 500.178.

|                                      | <b>Trattamento di fine rapporto di lavoro subordinato</b> |
|--------------------------------------|---|
| <b>Valore di inizio esercizio</b>    | 519.287   |
| <b>Variazioni nell'esercizio</b>     |   |
| <b>Accantonamento nell'esercizio</b> | 103.330   |
| <b>Utilizzo nell'esercizio</b>       | 122.438   |
| <b>Totale variazioni</b>             | (19.108)  |
| <b>Valore di fine esercizio</b>      | 500.178   |

Non vi sono ulteriori dettagli da fornire sulla composizione della voce T.F.R. .

## **Debiti**

Si espone di seguito l'informativa concernente i debiti.

### Variazioni e scadenza dei debiti

Ai sensi dell'art. 2427, comma 1, numero 6 C.c., viene riportata la ripartizione globale dei Debiti iscritti nel Passivo per tipologia e sulla base della relativa scadenza.

|                               | <b>Valore di inizio esercizio</b> | <b>Variazione nell'esercizio</b> | <b>Valore di fine esercizio</b> | <b>Quota scadente entro l'esercizio</b> |
|-------------------------------|-----------------------------------|----------------------------------|---------------------------------|---|
| <b>Debiti verso banche</b>    | 157.809                           | (71.754)                         | 86.055                          | 86.055                                  |
| <b>Debiti verso fornitori</b> | 318.936                           | 8.409                            | 327.345                         | 327.345                                 |
| <b>Debiti tributari</b>       | 27.302                            | 4.562                            | 31.864                          | 31.864                                  |

|  | Valore di inizio esercizio | Variazione nell'esercizio | Valore di fine esercizio | Quota scadente entro l'esercizio |
|--|----------------------------|---------------------------|--------------------------|----------------------------------|
| Debiti verso istituti di previdenza e di sicurezza sociale | 77.782                     | (2.251)                   | 75.531                   | 75.531                           |
| Altri debiti   | 131.743                    | (6.337)                   | 125.406                  | 125.406                          |
| <b>Totale debiti</b>                                       | <b>713.573</b>             | <b>(67.371)</b>           | <b>646.201</b>           | <b>646.201</b>                   |

### Suddivisione dei debiti per area geografica

Ai sensi dell'art. 2435-bis, comma 5, C.c., la società si avvale della clausola di esonero circa l'informativa sulla suddivisione dei debiti per area geografica, di cui al numero 6, comma 1 dell'art. 2427 C.c. .

### Debiti di durata superiore ai cinque anni e debiti assistiti da garanzie reali su beni sociali

Ai sensi del comma 1, numero 6 dell'art. 2427, C.c., si precisa che non sono presenti a bilancio debiti assistiti da garanzie reali su beni sociali.

### Debiti relativi ad operazioni con obbligo di retrocessione a termine

Non esistono operazioni tra i Debiti che prevedono l'obbligo per l'acquirente di retrocessione a termine.

### Finanziamenti effettuati da soci della società

Ai sensi del numero 19-bis, comma 1 dell'art. 2427 C.c. si riferisce che non esistono debiti verso soci per finanziamenti.

Per quanto concerne le informazioni inerenti la moratoria concessa alle PMI dalla Legge n. 102/2009 e successivi accordi ed integrazioni, la società dichiara di non aver aderito alla moratoria.

### **Ristrutturazione del debito**

La società non ha posto in essere operazioni attinenti la ristrutturazione dei debiti per cui non viene fornita alcuna informazione integrativa.

### **Ratei e risconti passivi**

I ratei e risconti passivi al 31/12/2019 sono pari a € 247.112.

Come disciplina il Principio contabile n. 18, i ratei ed i risconti passivi misurano proventi ed oneri comuni a più esercizi e ripartibili in ragione del tempo, con competenza anticipata o posticipata rispetto alla manifestazione numeraria e/o documentale, prescindendo dalla data di pagamento o riscossione.

|  | Valore di inizio esercizio | Variazione nell'esercizio | Valore di fine esercizio |
|--|----------------------------|---------------------------|--------------------------|
| Ratei passivi                          | 96.101                     | 25.749                    | 121.850                  |
| Risconti passivi                       | 119.128                    | 6.134                     | 125.262                  |
| <b>Totale ratei e risconti passivi</b> | <b>215.229</b>             | <b>31.883</b>             | <b>247.112</b>           |

## Nota integrativa abbreviata, conto economico

Nella presente Nota Integrativa vengono fornite quelle informazioni idonee ad evidenziare la composizione delle singole voci ovvero a soddisfare quanto richiesto dall'art. 2427 del Codice civile, con particolare riferimento alla gestione finanziaria.

### Valore della produzione

Si fornisce di seguito la composizione del valore della produzione, nonché le variazioni in valore ed in percentuale intervenute nelle singole voci, rispetto all'esercizio precedente:

|   | Valore esercizio precedente | Valore esercizio corrente | Variazione | Variazione (%) |
|---|-----------------------------|---------------------------|------------|----------------|
| <b>Valore della produzione:</b>                 |                             |                           |            |                |
| <b>ricavi delle vendite e delle prestazioni</b> | 1.945.721                   | 2.010.191                 | 64.470     | 3              |
| <b>altri ricavi e proventi</b>                  |                             |                           |            |                |
| <b>altri</b>                                    | 810.446                     | 878.713                   | 68.267     | 8              |
| <b>Totale altri ricavi e proventi</b>           | 810.446                     | 878.713                   | 68.267     | 8              |
| <b>Totale valore della produzione</b>           | 2.756.167                   | 2.888.904                 | 132.737    | 5              |

### Suddivisione dei ricavi delle vendite e delle prestazioni per categoria di attività

Ai sensi dell'art. 2435-bis, comma 5, C.c., la società si avvale della clausola di esonero circa la suddivisione dei ricavi per categoria di attività.

### Suddivisione dei ricavi delle vendite e delle prestazioni per area geografica

Ai sensi dell'art. 2435-bis, comma 5, C.c., la società si avvale della clausola di esonero circa la suddivisione dei ricavi per area geografica.

### Costi della produzione

Di seguito si riporta l'informativa riguardante i Costi della Produzione.

|  | Valore esercizio precedente | Valore esercizio corrente | Variazione | Variazione (%) |
|--|-----------------------------|---------------------------|------------|----------------|
| <b>Costi della produzione:</b>                               |                             |                           |            |                |
| <b>per materie prime, sussidiarie, di consumo e di merci</b> | 128.440                     | 116.585                   | -11.855    | -9             |
| <b>per servizi</b>   | 347.148                     | 395.945                   | 48.797     | 14             |
| <b>per godimento di beni di terzi</b>                        | 106.567                     | 81.081                    | -25.486    | -24            |
| <b>per il personale</b>                                      | 2.009.317                   | 2.043.912                 | 34.595     | 2              |
| <b>ammortamenti e svalutazioni</b>                           | 114.154                     | 110.861                   | -3.293     | -3             |
| <b>oneri diversi di gestione</b>                             | 17.281                      | 109.652                   | 92.371     | 535            |
| <b>Totale costi della produzione</b>                         | 2.722.907                   | 2.858.036                 | 135.129    | 5              |

### Proventi e oneri finanziari

I proventi e oneri finanziari dell'esercizio sono pari a € -10.175

### Composizione dei proventi da partecipazione

Non sono presenti a bilancio proventi da partecipazione diversi dai dividendi.

### Ripartizione degli interessi e altri oneri finanziari per tipologia di debiti

Ai sensi dell'art. 2435-bis, comma 5, C.c., la società si avvale della clausola di esonero circa la suddivisione degli interessi ed altri oneri finanziari relativi a prestiti obbligazionari, debiti verso banche ed altri.

## **Importo e natura dei singoli elementi di ricavo/costo di entità o incidenza eccezionali**

Durante l'esercizio non si segnalano elementi di ricavo di entità o incidenza eccezionali, di cui al numero 13, comma 1 dell'art. 2427 C.c. .

Durante l'esercizio non si segnalano elementi di costo di entità o incidenza eccezionali, di cui al numero 13, comma 1 dell'art. 2427 C.c. .

## **Imposte sul reddito d'esercizio, correnti, differite e anticipate**

Di seguito si riporta l'informativa riguardante le imposte dell'esercizio.

Al 31/12/2019 non risultano differenze temporanee tali da generare imposte anticipate e differite.

Al 31/12/2019 non risultano differenze temporanee escluse dalla rilevazione di imposte anticipate o differite.

### **Informativa sul regime della trasparenza fiscale**

La società non ha aderito all'opzione relativa alla trasparenza fiscale.

## **Nota integrativa, rendiconto finanziario**

La nostra società non ha predisposto la redazione del Rendiconto finanziario delle disponibilità liquide, in quanto esonerata in base all'art. 2435-bis, 2 comma, C.c. .

## **Nota integrativa abbreviata, altre informazioni**

Di seguito si riportano tutte le altre informazioni del bilancio d'esercizio non inerenti alle voci di Stato patrimoniale e di Conto economico.

### **Dati sull'occupazione**

Si evidenzia di seguito l'informativa che riepiloga il numero medio dei dipendenti ripartito per categoria:

|                   | Numero medio |
|-------------------|--------------|
| Impiegati         | 215          |
| Totale Dipendenti | 215          |

### **Compensi, anticipazioni e crediti concessi ad amministratori e sindaci e impegni assunti per loro conto**

Ai sensi del numero 16, comma 1 dell'art. 2427 C.c., durante l'esercizio sono stati erogati i seguenti compensi:

|          | Amministratori |
|----------|----------------|
| Compensi | 22.622         |

Si tratta di un'informativa volta ad incrementare la trasparenza nel comunicare ai terzi l'ammontare dei compensi degli organi societari al fine di valutarne la congruità.

### **Compensi al revisore legale o società di revisione**

Ai sensi dell'art. 2435-bis, comma 5, C.c., la società si avvale della clausola di esonero circa l'informativa sui compensi spettanti al revisore legale dei conti in base a quanto stabilito dal numero 16-bis, comma 1, art. 2427 C.c. .

### **Titoli emessi dalla società**

Sul numero 18, comma 1 dell'art. 2427 C.c. si precisa che non esistono azioni di godimento, obbligazioni convertibili in azioni, titoli e valori simili emessi dalla società.

### **Dettagli sugli altri strumenti finanziari emessi dalla società**

Non risultano strumenti finanziari emessi dalla società così come definito dal numero 19, comma 1 dell'art. 2427 C.c. .

### **Impegni, garanzie e passività potenziali non risultanti dallo stato patrimoniale**

Non sono presenti impegni, garanzie e passività potenziali non risultanti dallo stato patrimoniale, così come disciplinato dal numero 9, comma 1 dell'art. 2427 C.c. .

### **Informazioni sui patrimoni e i finanziamenti destinati ad uno specifico affare**

Ai sensi del numero 20, comma 1 dell'art. 2427 C.c., si precisa che la società non ha posto in essere patrimoni destinati ad uno specifico affare.

Ai sensi del numero 21, comma 1 dell'art. 2427 C.c., si precisa che la società non ha posto in essere finanziamenti destinati ad uno specifico affare.

## **Informazioni sulle operazioni con parti correlate**

Ai sensi del numero 22-bis, comma 1 dell'art. 2427 C.c., la società non ha realizzato operazioni con parti correlate, così come definite dal Principio Contabile Internazionale n. 24 e ad ogni modo sono state concluse a normali condizioni di mercato, sia a livello di prezzo che di scelta della controparte.

## **Informazioni sugli accordi non risultanti dallo stato patrimoniale**

Ai sensi dell'art. 2427, comma 1, numero 22-ter, del Codice Civile, non risultano stipulati accordi o altri atti, anche correlati tra loro, i cui effetti non risultino dallo Stato Patrimoniale.

## **Informazioni sui fatti di rilievo avvenuti dopo la chiusura dell'esercizio**

Non si segnalano fatti di rilievo avvenuti dopo la data di riferimento del bilancio che comportino una rettifica dei valori di bilancio o che richiedano una ulteriore informativa.

Ai sensi dell'art. 106, comma 1, D.L. n. 18 del 17/03/2020 (Decreto "Cura Italia"), si precisa che la convocazione dell'assemblea per l'approvazione del bilancio chiuso al 31/12/2019 è avvenuta entro 180 giorni, anziché 120 ordinari, successivi alla data di chiusura dell'esercizio sociale. Il motivo di tale differimento è da computarsi all'emergenza nazionale dovuta all'epidemia da Covid-19 ("Corona Virus") dichiarata dal mese di febbraio 2020 ed alle successive norme restringenti, come da D.P.C.M. emanati nel mese di marzo 2020.

Di conseguenza, la situazione aziendale ha comportato il rinvio ai maggiori termini per l'approvazione del bilancio al fine di permettere una corretta redazione dello stesso.

## **Azioni proprie e di società controllanti**

A completamento dell'informazione si precisa che ai sensi dell'art. 2428, comma 3, numeri 3) e 4) del C.c., non esistono né azioni proprie né azioni o quote di società controllanti possedute dalla società anche per tramite di società fiduciarie o per interposta persona e che azioni o quote di società controllanti non sono state acquistate e /o alienate dalla società, nel corso dell'esercizio, anche per tramite di società fiduciarie o per interposta persona.

## **Informazioni relative alle cooperative**

### **Attività svolte dalla Cooperativa**

In ossequio alle disposizioni del Decreto Ministeriale del 23 giugno 2004, la nostra Cooperativa risulta iscritta dal 30/05/2005 all'Albo delle Società Cooperative Sezione a mutualità prevalente di diritto, al n. A156393, categoria sociali.

### **Rivalutazione delle quote o delle azioni**

La Cooperativa non ha effettuato alcuna rivalutazione gratuita delle proprie quote, così come disciplinato dall'art. 7 Legge 31/01/1992, n. 59.

Le cooperative sociali, ai sensi della Legge 8/11/1991 n. 381, hanno lo scopo di perseguire l'interesse generale della comunità alla promozione umana e all'integrazione sociale dei cittadini attraverso:

- a) la gestione di servizi socio-sanitari ed educativi (Cooperative di "tipo A");
- b) lo svolgimento di attività diverse - agricole, industriali, commerciali o di servizi - finalizzate all'inserimento lavorativo di persone svantaggiate (Cooperative di "tipo B").

## **Informazioni ex art. 2513 del Codice Civile**

La nostra società è una Cooperativa a mutualità prevalente di diritto in qualità di cooperativa sociale, così come disciplinato dall'art. 2513 del C.c., ed è iscritta nell'apposito albo di cui all'art. 2512, comma 2 del C.c.

Ai soli fini statistici di seguito si fornisce l'informativa sul calcolo della mutualità prevalente:

### Prospetto mutualità prevalente

|                               | Valore totale da bilancio | Valore riferito ai soci | Prevalenza (%) |
|-------------------------------|---------------------------|-------------------------|----------------|
| Tipi di scambio mutualistico: |                           |                         |                |
| Area costi del lavoro (B9)    | 2.043.912                 | 199.897                 | 9,78           |
| Media ponderata               |                           |                         | 9,78           |

### Informazioni ex art. 2528 del Codice Civile

In base all'art. 2527, comma 1, C.c, i requisiti soggettivi richiesti ai soci sono stabiliti nell'Atto Costitutivo. Si ricorda che, in sede di determinazione dei requisiti soggettivi, è richiesta l'osservanza del carattere non discriminatorio e della coerenza con lo scopo mutualistico ed economico dell'attività svolta. Ai sensi dell'art. 2528, comma 5, C.c., la nostra Cooperativa ha tenuto conto dei seguenti criteri:

tutte le domande presentate sono state accolte dall'organo amministrativo

### Informazioni ex art. 2545 del Codice Civile

Di seguito vengono riportate le informazioni sul carattere mutualistico della società Cooperativa, nello specifico i criteri seguiti nella gestione sociale per il conseguimento dello scopo mutualistico: la cooperativa svolge attività educativa gestendo plessi scolastici paritari e scuole materne.

### Informazioni ex art. 2545-sexies del Codice Civile

La scrupolosa applicazione dei principi fissati dalla Legge, in forza dei quali è possibile ripartire i ristorni esclusivamente in proporzione alla quantità e qualità degli scambi mutualistici, non ha consentito la determinazione di somme da attribuire ai soci a titolo di ristorno.

### **Informazioni ex art. 1, comma 125, della legge 4 agosto 2017 n. 124**

Di seguito si riportano tutte le altre informazioni relative al disposto della Legge 4 agosto 2017 n. 124, la quale al comma 125 dell'art. 1 dispone che, a decorrere dall'anno 2018, le imprese che ricevono sovvenzioni, contributi, incarichi retribuiti e comunque vantaggi economici di qualunque genere dalle pubbliche amministrazioni siano tenute a pubblicare tali importi in Nota Integrativa, purchè tali importi ricevuti dal soggetto beneficiario siano superiori a € 10.000 nel periodo considerato (comma 127). Nella tabella seguente vengono esposti i dettagli delle provvidenze pubbliche ricevute:

|                            |                 |
|----------------------------|-----------------|
| MINISTERO ISTRUZIONE       | 524.185,96      |
| COMUNE DI PARMA            | 85.482,28       |
| REGIONE TOSCANA            | 38.270,95       |
| COMUNE DI LUCCA            | 18.927,12       |
| COMUNE DI BAGNO A RIPOLI   | 4.735,99        |
| COMUNE DI CAPRAIA E LIMITE | 4.084,00        |
| CONSIGLIO REGIONALE        | <u>3.014,06</u> |
| Totale complessivo         | 678.700,36      |

### **Proposta di destinazione degli utili o di copertura delle perdite**

Alla luce di quanto esposto nei punti precedenti, l'Organo amministrativo propone all'assemblea la seguente destinazione dell'utile d'esercizio, in base a quanto richiesto dal numero 22-septies, comma 1 dell'art. 2427 C.c. :

- a riserva legale ex. art. 2545 quater c.c. € 1.760;
- a fondi mutualistici ex. art. 11 l. 59/92 (3%) € 176;



- a riserve indivisibili € 3.929;
- TOTALE € 5.865.

### **Ulteriori dati sulle Altre informazioni**

Si fa menzione del fatto che la società ha convocato l'assemblea nei termini ordinari al fine di uniformarsi al disposto della Legge n. 55/2019, il quale ha riscritto l'art. 2477 C.c., ridefinendo i limiti per la nomina dell'organo di controllo o del revisore. La società ha pertanto deciso di nominare un revisore legale dei conti.

E' altresì importante segnalare che la società ha provveduto a verificare che lo Statuto preveda già tali nomine, diversamente qualora non fosse previsto, ha provveduto ad aggiornare lo Statuto stesso.

### **Informativa tempi di pagamento tra imprese ex art. 22 del D.L. 34/2019 ("Decreto crescita")**

L'informativa prevista dall'art. 7-ter del D.Lgs. n. 231/2002 (recante "Attuazione della direttiva 2000/35/CE e relativa alla lotta contro i ritardi di pagamento nelle transazioni commerciali), aggiunta dall'art. 22 del D.L. 34/2019 ("Decreto crescita") non viene fornita in quanto, secondo un'interpretazione di Assonime (Circolare n. 32/2019), si ritiene che l'informativa sia obbligatoria solamente per le imprese che operano nel Terzo Settore e redigono il bilancio sociale.

## **Nota integrativa, parte finale**

Il presente bilancio, composto da Stato Patrimoniale, Conto Economico e Nota Integrativa, rappresenta in modo veritiero e corretto la situazione patrimoniale e finanziaria nonché il risultato economico dell'esercizio e corrisponde alle risultanze delle scritture contabili.

il legale rappresentante Mario Monti Guarnieri

## **Dichiarazione di conformità del bilancio**

Il sottoscritto dott. Giorgio Ungar, dottore commercialista iscritto all'albo dei dottori comm.sti ed esperti contabili di Firenze al n. 879, ai sensi dell'art. 31 comma 2-quinquies della legge 340/2000, dichiara che il presente documento è conforme all'originale depositato presso la società.

**GIOVANNI PAOLO II SOC. COOP. SOCIALE**

**Via Del Giardino Botanico, 19 – 55100 Lucca**

**Cod.Fisc./P.Iva 01994580460**

**N. iscrizione albo cooperative A156393**

**ASSEMBLEA DEI SOCI**

Oggi giorno 18 del mese di novembre dell'anno 2020 alle ore 19.00 si è riunita presso la sede sociale in seconda convocazione, essendo andata deserta l'assemblea convocata per il 27.06.2020, l'assemblea dei soci della cooperativa per discutere e deliberare il seguente

**ORDINE DEL GIORNO**

- 1) Riepilogo sulle attività annualmente svolte dalla cooperativa
- 2) approvazione del bilancio al 31.12.2019 e lettura relazione revisore
- 3) delibere conseguenti all'approvazione e destinazione del risultato d'esercizio;
- 4) rinnovo cariche sociali
- 5) comunicazione risultanze revisione annuale Confcooperative
- 6) varie ed eventuali;

Assume la presidenza dell'assemblea il Presidente del Consiglio d'Amministrazione sig Mario Monti Guarnieri che chiama a fungere da segretario la sig.ra Lucia Accardi che accetta.

Il Presidente, constatata la regolare convocazione dell'assemblea, preso atto della presenza dell'intero organo amministrativo, di tutti i soci in proprio o per delega e del revisore legale, dichiara l'assemblea atta a deliberare sugli argomenti all'ordine del giorno.

Ai sensi dell'art. 106, comma 1, D.L. n. 18 del 17/03/2020 (Decreto "Cura Italia"), si precisa che la convocazione dell'assemblea per l'approvazione del bilancio chiuso al 31/12/2019 è avvenuta entro 180 giorni, anziché 120 ordinari, successivi alla data di chiusura dell'esercizio sociale. Il motivo di tale differimento è da computarsi all'emergenza nazionale dovuta all'epidemia da Covid-19 ("Corona Virus") dichiarata dal mese di febbraio 2020 ed alle successive norme restringenti, come da D.P.C.M. emanati nel mese di marzo 2020.

Circa il primo punto posto all'ordine del giorno il Presidente illustra ai soci l'attività che la cooperativa ha svolto nel corso dell'anno e presenta poi il bilancio in formato Cee dettagliando la situazione contabile e finanziaria, ricordando che è stato necessario usufruire del maggior termine di 180 per sottoporre all'assemblea il bilancio in esame; propone quindi di approvare il bilancio d'esercizio così come presentato all'assemblea.

Il Presidente dà la parola al revisore legale, Dott.ssa Cecilia Marchionne, che legge la propria relazione al bilancio della società.

I soci dopo una breve discussione all'unanimità deliberano di approvare il bilancio d'esercizio al 31.12.2019 come da bozza predisposta dal Consiglio di Amministrazione destinando l'utile di esercizio di € 5.865 (cinquemilaottocentosessantacinque/00) per il 3% ai fondi mutualistici, per il 30% a riserva legale e per la restante parte a riserva straordinaria.

Passando al quarto punto all'ordine del giorno il Presidente comunica che con l'approvazione del bilancio al 31.12.2019 è scaduto il mandato degli amministratori. Gli attuali membri si dichiarano disponibili ad accettare un nuovo incarico.

I soci, dopo una breve consultazione, all'unanimità deliberano di assegnare, fino all'approvazione del bilancio al 31.12.2022, l'incarico di comporre il consiglio di amministrazione ai signori:

1. Monti Guarnieri Mario nato a Firenze (FI) il 08/01/1977 e residente a Firenze (FI) Viale dei Mille 61 Cod. Fisc. MNTMRA77A08D612D con la carica di Presidente;
2. Accardi Lucia nata a Firenze (FI) il 30/09/1974 e residente a Firenze (FI) Via Benedetto Varchi, 39 Cod. Fisc. CCRLCU74P70D612D con la carica di Consigliere;
3. Alessi Leonardo nato a Firenze (FI) il 12/12/1968 e residente a Firenze (FI) Via Giovanni Acuto, 41 Cod. Fisc. LSSLRD68T12D612T con la carica di Consigliere.

Tutti i nuovi eletti membri del consiglio di amministrazione presenti all'assemblea dichiarano di accettare l'incarico conferito e di non trovarsi in nessuna delle condizioni di ineleggibilità previste dalla normativa vigente e dallo statuto sociale.

Il Presidente prima di chiudere la seduta ricorda che la cooperativa è stata sottoposta alla consueta revisione annuale da parte della Confcooperative, dà lettura dell'estratto del verbale e comunica che lo stesso è disponibile per la consultazione.

Nient'altro essendovi all'ordine del giorno e nessuno dei presenti avendo chiesto la parola l'assemblea si scioglie alle ore 19.50 previa lettura approvazione e sottoscrizione del presente verbale.

Il Presidente

(Mario Monti Guarnieri)

Il Segretario

(Lucia Accardi)

---

---

Il sottoscritto Giorgio Ungar ai sensi dell'art. 31, comma 2 quinquies della L. 340/2000, dichiara che il presente documento è conforme all'originale depositato presso la società.

Dott.ssa Cecilia Marchionne  
Dottore Commercialista e Revisore Legale

---

All'Assemblea dei Soci della  
Giovanni Paolo II Società Cooperativa Sociale

### **Relazione del revisore indipendente ai sensi dell'art. 14 del D. Lgs n. 39 del 27 gennaio 2010**

Signori Soci,  
con riferimento all'esercizio chiuso al 31 dicembre 2019 ho svolto l'attività di revisione legale ai sensi dell'art. 14 e del Dlgs 27 gennaio 2010 n. 39 di cui vi trasmetto riscontro con la presente relazione. Ho esaminato il progetto di bilancio d'esercizio della Società Cooperativa al 31 dicembre 2019 redatto dagli amministratori ai sensi di Legge e da questi comunicato al revisore unitamente ai prospetti e agli allegati di dettaglio. A riguardo i soci hanno rinunciato ai termini previsti dall'art.2429 c.c. per il deposito della presente relazione, sollevandomi da qualsiasi contestazione.

#### **Giudizio**

Ho svolto la revisione legale del bilancio di esercizio della **Giovanni Paolo II Società Cooperativa Sociale** costituito dallo stato patrimoniale al 31 dicembre 2019, dal conto economico e dalla nota integrativa. La cooperativa, non superando i limiti previsti dall'art. 2435-bis del Codice Civile, ha redatto il bilancio in forma abbreviata.

A mio giudizio, il bilancio d'esercizio fornisce una rappresentazione veritiera e corretta della situazione patrimoniale e finanziaria della cooperativa al 31 dicembre 2019 e del risultato economico per l'esercizio chiuso a tale data in conformità alle norme italiane che ne disciplinano i criteri di redazione, incluse le disposizioni previste dall'art.7 del D.L. 8 aprile 2020, n.23.

#### **Elementi alla base del giudizio**

Ho svolto la revisione contabile in conformità ai principi di revisione internazionale ISA Italia. Le mie responsabilità ai sensi di tali principi sono ulteriormente descritte nella sezione *Responsabilità del revisore per la revisione contabile del bilancio d'esercizio* della presente relazione. Sono indipendente rispetto alla cooperativa in conformità alle norme e ai principi in materia di etica e di indipendenza applicabili nell'ordinamento italiano alla revisione contabile del bilancio. Ritengo di aver acquisito elementi probativi sufficienti ed appropriati su cui basare il mio giudizio.

#### **Altri aspetti**

Il bilancio della Giovanni Paolo II Società Cooperativa Sociale, per l'esercizio chiuso al 31 dicembre 2019, è il primo sottoposto a revisione legale dei conti, avendo la cooperativa superato i limiti di cui all'art. 2477 c.c., con riferimento agli esercizi 31 dicembre 2018 e 31 dicembre 2017, come peraltro previsto nella versione originaria dell'art. 379 del D. Lgs. Del 12 gennaio 2019 n. 14, anteriormente alle modifiche apportate dal d.l. 30 dicembre 2019, n. 162, convertito con modificazioni dalla L. 28 febbraio 2020, n. 8. Il bilancio della Giovanni Paolo II Società Cooperativa Sociale è stato redatto in forma abbreviata.

#### **Responsabilità degli amministratori per il bilancio d'esercizio**

Gli amministratori sono responsabili per la redazione del bilancio d'esercizio che fornisca una rappresentazione veritiera e corretta in conformità alle norme italiane che ne disciplinano i criteri di redazione e, nei termini previsti dalla legge, per quella parte del controllo interno dagli stessi ritenuta



Dott.ssa Cecilia Marchionne  
Dottore Commercialista e Revisore Legale

---

necessaria per consentire la redazione di un bilancio che non contenga errori significativi dovuti a frodi o a comportamenti o eventi non intenzionali.

Gli amministratori sono responsabili per la valutazione della capacità della cooperativa di continuare ad operare come un'entità in funzionamento e, nella redazione del bilancio d'esercizio, per l'appropriatezza dell'utilizzo del presupposto della continuità aziendale, nonché per una adeguata informativa in materia. Gli amministratori utilizzano il presupposto della continuità aziendale nella redazione del bilancio d'esercizio a meno che abbiano valutato che sussistono le condizioni per la liquidazione della cooperativa o per l'interruzione dell'attività o non abbiano alternative realistiche a tali scelte.

#### ***Responsabilità del revisore per la revisione contabile del bilancio d'esercizio***

I miei obiettivi sono l'acquisizione di una ragionevole sicurezza che il bilancio d'esercizio nel suo complesso non contenga errori significativi, dovuti a frodi o a comportamenti o eventi non intenzionali, e l'emissione di una relazione di revisione che includa il mio giudizio. Per ragionevole sicurezza si intende un livello elevato di sicurezza che, tuttavia, non fornisce la garanzia che una revisione contabile svolta in conformità ai principi di revisione internazionali ISA Italia individui sempre un errore significativo, qualora esistente. Gli errori possono derivare da frodi o da comportamenti o eventi non intenzionali e sono considerati significativi qualora ci si possa ragionevolmente attendere che essi, singolarmente o nel loro insieme, siano in grado di influenzare le decisioni economiche prese dagli utilizzatori sulla base del bilancio d'esercizio.

Nell'ambito della revisione contabile svolta in conformità ai principi di revisione internazionali ISA Italia, ho esercitato il giudizio professionale ed ho mantenuto lo scetticismo professionale per tutta la durata della revisione contabile. Inoltre:

- ho identificato e valutato i rischi di errori significativi nel bilancio d'esercizio, dovuti a frodi o a comportamenti o eventi non intenzionali; ho definito e svolto procedure di revisione in risposta a tali rischi; ho acquisito elementi probativi sufficienti ed appropriati su cui basare il nostro giudizio. Il rischio di non individuare un errore significativo dovuto a frodi è più elevato rispetto al rischio di non individuare un errore significativo derivante da comportamenti o eventi non intenzionali, poiché la frode può implicare l'esistenza di collusioni, falsificazioni, omissioni intenzionali, rappresentazioni fuorvianti o forzature del controllo interno;
- ho acquisito una comprensione del controllo interno rilevante ai fini della revisione contabile allo scopo di definire procedure di revisione appropriate nelle circostanze e non per esprimere un giudizio sull'efficacia del controllo interno della cooperativa;
- ho valutato l'appropriatezza dei principi contabili utilizzati nonché la ragionevolezza delle stime contabili effettuate dagli amministratori, inclusa la relativa informativa;
- sono giunto ad una conclusione sull'appropriatezza dell'utilizzo da parte degli amministratori del presupposto della continuità aziendale e, in base agli elementi probativi acquisiti, sull'eventuale esistenza di una incertezza significativa riguardo a eventi o circostanze che possono far sorgere dubbi significativi sulla capacità della cooperativa di continuare ad operare come un'entità in funzionamento. In presenza di un'incertezza significativa, sono tenuta a richiamare l'attenzione nella relazione di revisione sulla relativa informativa di bilancio, ovvero, qualora tale informativa sia inadeguata, a riflettere tale circostanza nella formulazione del mio giudizio. Le mie conclusioni sono basate sugli elementi probativi acquisiti fino alla data della presente relazione. Tuttavia, eventi o circostanze successivi possono comportare che la cooperativa cessi di operare come un'entità in funzionamento;
- ho valutato la presentazione, la struttura e il contenuto del bilancio d'esercizio nel suo complesso, inclusa l'informativa, e se il bilancio d'esercizio rappresenti le operazioni e gli eventi sottostanti in modo da fornire una corretta rappresentazione;

Dott.ssa Cecilia Marchionne  
Dottore Commercialista e Revisore Legale

---

- ho comunicato ai responsabili delle attività di governance, identificati ad un livello appropriato come richiesto dagli ISA Italia, tra gli altri aspetti, la portata e la tempistica pianificate per la revisione contabile e i risultati significativi emersi, incluse le eventuali carenze significative nel controllo interno identificate nel corso della revisione contabile.

#### **Relazione su altre disposizioni di legge e regolamentari**

Con riferimento alla dichiarazione di cui all'art. 14, comma 2, lett. e), del D.Lgs. 27 gennaio 2010, n. 39, rilasciata sulla base delle conoscenze e della comprensione della cooperativa e del relativo contesto acquisite nel corso dell'attività di revisione, non ho niente da riportare in quanto la cooperativa si è avvalsa della facoltà di redigere il bilancio in forma abbreviata inserendo nella nota integrativa le informazioni richieste dalla legge al fine di poter essere esonerati dalla redazione della relazione sulla gestione.

Per quanto riguarda le informazioni richieste dall'articolo 2545 C.C. la cooperativa è una cooperativa sociale ai sensi della legge 381/91, iscritta nell'apposita sezione dell'albo delle Cooperative tra le cooperative a mutualità prevalente. La cooperativa non ha finalità di lucro, ha lo scopo di perseguire l'interesse generale della comunità alla promozione umana e all'integrazione sociale dei cittadini attraverso l'attività educativa.

Per quanto riguarda la dimostrazione della prevalenza mutualistica, sono state fornite in nota integrativa informazioni in merito alla rappresentazione dell'incidenza quantitativa del costo del lavoro dei soci rispetto al totale costo del lavoro.

Firenze, 26 giugno 2020

**Il Revisore Unico**  
**Cecilia Marchionne**



Il sottoscritto Giorgio Ungar ai sensi dell'art. 31, comma 2 quinquies della L. 340/2000, dichiara che il presente documento è conforme all'originale depositato presso la società.

**coop. Giovanni Paolo II Soc. a r.l.**  
**Bilancio previsionale al 31 dicembre 2020**

| STATO PATRIMONIALE                                     |                   |
|--|-------------------|
| DESCRIZIONE  | Esercizio<br>2020 |
| <b>ATTIVO</b>  |                   |
| <b>A) CREDITI V/SOCI PER VERSAMENTI ANCORA DOVUTI:</b> |                   |
| Parte da richiamare                                    | 500               |
| Parte richiamata                                       | -                 |
| <b>TOTALE (A)</b>                                      | <b>500</b>        |
| <b>B) IMMOBILIZZAZIONI</b>                             |                   |
| <i>I - Immobilizzazioni immateriali</i>                |                   |
| costi di impianto e di ampliamento                     | -                 |
| costi di ricerca, di sviluppo e di pubblicità          | -                 |
| diritti di brev. ind. diritti utiliz. opere ingegno    | -                 |
| concessioni, licenze, marchi e diritti simili          | -                 |
| avviamento   | -                 |
| immobilizzazioni in corso e acconti                    | -                 |
| immobilizzazioni immateriali                           | 350.000           |
| (F.do ammortamento)                                    | -                 |
| <i>Totale immobilizzazioni immateriali</i>             | <b>350.000</b>    |
| <i>II - Immobilizzazioni materiali:</i>                |                   |
| terreni e fabbricati                                   | -                 |
| impianti e macchinario                                 | -                 |
| attrezzature industriali e commerciali                 | -                 |
| altri beni   | 38.500            |
| immobilizzazioni materiali                             | -                 |
| (F.do ammortamento)                                    | -                 |
| <i>Totale immobilizzazioni materiali</i>               | <b>38.500</b>     |
| <i>III - Immobilizzazioni finanziarie</i>              |                   |
| partecipazioni in:                                     |                   |
| a) imprese controllate                                 | -                 |
| b) imprese collegate                                   | 1.500             |
| c) altre imprese                                       |                   |
| crediti:   |                   |
| a) verso imprese controllate                           |                   |
| b) verso imprese collegate                             |                   |
| c) verso controllanti                                  |                   |
| d) verso altri   |                   |
| altri titoli   |                   |
| azioni proprie   |                   |
| <i>Totale immobilizzazioni finanziarie</i>             | <b>1.500</b>      |
| <b>TOTALE IMMOBILIZZAZIONI (B)</b>                     | <b>390.000</b>    |
| <b>C) ATTIVO CIRCOLANTE</b>                            |                   |
| <i>I - Rimanenze</i>                                   |                   |
| materie prime, sussidiarie e di consumo                | -                 |
| prodotti in corso di lavorazione e semilavorati        | -                 |
| lavori in corso su ordinazione                         | -                 |
| prodotti finiti e merci                                | -                 |
| acconti  | -                 |
| <i>Totale rimanenze</i>                                | <b>-</b>          |

**coop. Giovanni Paolo II Soc. a r.l.**  
**Bilancio previsionale al 31 dicembre 2020**

| STATO PATRIMONIALE  |                   |
|---|-------------------|
| DESCRIZIONE   | Esercizio<br>2020 |
| <i>II - Crediti</i>   |                   |
| verso clienti   | 530.000           |
| verso imprese controllate   | -                 |
| verso imprese collegate   | -                 |
| crediti tributari entro 12 mesi   | 30.000            |
| verso altri entro 12 mesi   | 2.000             |
| <i>Totale crediti</i>   | 562.000           |
| <i>III - Attività finanziarie,<br/>che non costituiscono immobilizzazioni</i> |                   |
| partecipazioni in imprese controllate   |                   |
| partecipazioni in imprese collegate   |                   |
| altre partecipazioni  | -                 |
| azioni proprie  |                   |
| altri titoli  |                   |
| <i>Totale attività finanziarie</i>  | -                 |
| <i>IV - Disponibilità liquide:</i>  |                   |
| disponibilità liquide   | 250.000           |
| assegni   | -                 |
| denaro e valori di cassa  | 1.000             |
| <i>Totale disponibilità liquide</i>   | 251.000           |
| <b>TOTALE ATTIVO CIRCOLANTE (C)</b>   | <b>813.000</b>    |
| <b>D) RATEI E RISCONTI</b>  |                   |
| disaggio su prestiti  |                   |
| altri   | 225.000           |
| <b>TOTALE (D)</b>   | <b>225.000</b>    |
| <b>TOTALE ATTIVO (A+B+C+D)</b>  | <b>1.428.500</b>  |

**coop. Giovanni Paolo II Soc. a r.l.**  
**Bilancio previsionale al 31 dicembre 2020**

| STATO PATRIMONIALE   |                   |
|--|-------------------|
| DESCRIZIONE  | Esercizio<br>2020 |
| <b>PASSIVO E NETTO</b>   |                   |
| <b>A) PATRIMONIO NETTO</b>                                       |                   |
| I - Capitale   | 6.000             |
| II - Riserva da sovrapprezzo azioni                              | -                 |
| III - Riserve di rivalutazione                                   | -                 |
| IV - Riserva legale  | 35.000            |
| V - Riserva per azioni proprie in portafoglio                    | -                 |
| VI - Riserve statutarie  | 142.500           |
| VII - Altre riserve  | -                 |
| VIII - Utili (perdite) portati a nuovo                           | -                 |
| IX - Utile (perdita) dell'esercizio                              | ( 6.900)          |
| <b>TOTALE (A)</b>  | <b>176.600</b>    |
| <b>B) FONDI RISCHI ED ONERI</b>                                  |                   |
| per trattamento di quiescenza e obblighi simili                  |                   |
| per imposte  |                   |
| altri  |                   |
| <b>TOTALE (B)</b>  | <b>-</b>          |
| <b>C) TRATTAMENTO DI FINE RAPPORTO<br/>DI LAVORO SUBORDINATO</b> |                   |
|  | 520.000           |
| <b>D) DEBITI</b>   |                   |
| obbligazioni   | -                 |
| obbligazioni convertibili  | -                 |
| debiti verso banche  | 70.000            |
| <i>di cui oltre dodici mesi</i>                                  | -                 |
| acconti  | -                 |
| debiti verso fornitori   | 300.000           |
| debiti rappresentati da titoli di credito                        | -                 |
| debiti verso imprese controllate                                 | -                 |
| debiti verso imprese collegate                                   | -                 |
| debiti verso controllanti  | -                 |
| debiti tributari   | 30.000            |
| debiti v/istituti di prev.za e di sicurezza soc.le               | 60.000            |
| altri debiti   | 20.000            |
| <b>TOTALE (D)</b>  | <b>480.000</b>    |
| <b>E) RATEI E RISCONTI</b>                                       |                   |
| altri  | 251.900           |
| <b>TOTALE (E)</b>  | <b>251.900</b>    |
| <b>TOTALE PASSIVO E NETTO (A+B+C+D+E)</b>                        | <b>1.428.500</b>  |

**coop. Giovanni Paolo II Soc. a r.l.**  
**Bilancio previsionale al 31 dicembre 2020**

| CONTO ECONOMICO   |                     |
|---|---------------------|
| DESCRIZIONE   | ESERCIZIO<br>2020   |
| <b>A) VALORE DELLA PRODUZIONE</b>                           |                     |
| 1) ricavi delle vendite e delle prestazioni                 | 1.550.000           |
| 5) altri ricavi e proventi                                  | 560.000             |
| <b>TOTALE (A)</b>   | <b>2.110.000</b>    |
| <b>B) COSTI DELLA PRODUZIONE</b>                            |                     |
| 6) per materie prime, sussidiarie,<br>di consumo e di merci | ( 90.000)           |
| 7) per servizi  | ( 370.000)          |
| 8) per godimento di beni di terzi                           | ( 90.000)           |
| 9) per il personale   | ( 1.405.000)        |
| a) salari e stipendi  | ( 1.100.000)        |
| b) oneri sociali  | ( 210.000)          |
| c) trattamento di fine rapporto                             | ( 95.000)           |
| d) trattamento di quiescenza e simili                       | -                   |
| e) altri costi  | -                   |
| 10) ammortamenti e svalutazioni                             | ( 117.000)          |
| a) amm.to delle imm.ni imm.li                               | ( 115.000)          |
| b) amm.to delle imm.ni m.li                                 | ( 2.000)            |
| 14) oneri diversi di gestione                               | ( 10.000)           |
| <b>TOTALE (B)</b>   | <b>( 2.082.000)</b> |
| <b>DIFF.ZA FRA VALORE E COSTI DELLA PROD.NE (A - B)</b>     | <b>28.000</b>       |
| <b>C) PROVENTI E ONERI FINANZIARI</b>                       |                     |
| 16) altri proventi finanziari                               | 100                 |
| d) proventi diversi   | 100                 |
| 17) interessi e altri oneri finanziari                      | ( 20.000)           |
| - verso altri   | ( 20.000)           |
| <b>TOTALE (15 + 16 - 17)</b>                                | <b>( 19.900)</b>    |
| <b>D) RETTIFICHE DI VALORE DI ATTIVITA' FINANZIARIE</b>     |                     |
| <b>RISULTATO PRIMA DELLE IMPOSTE (A - B + C + D + E)</b>    | <b>8.100</b>        |
| 22) imposte sul reddito dell'esercizio                      | ( 15.000)           |
| 23) RISULTATO DELL'ESERCIZIO                                | ( 6.900)            |
| <b>26) UTILE (PERDITA) DELL'ESERCIZIO</b>                   | <b>( 6.900)</b>     |

Firenze, 16 agosto 2021

## **INFORMAZIONI RELATIVE ALL'IMMOBILE**

La Cooperativa Sociale Giovanni Paolo II gestisce il Nido d'Infanzia "Eugenio Picco", la Sezione Primavera la Scuola dell'Infanzia e la Scuola Primaria "Casa Famiglia" e la Scuola Secondaria di Primo Grado "Agostino Chieppi".

L'immobile che ospita l'attività scolastica è sito in Via Coconcelli 10 nel comune di Parma.

Il complesso scolastico è in uso alla Società Cooperativa Sociale tramite contratto di locazione.

L'immobile si sviluppa su 6 piani di cui uno seminterrato identificati al catasto fabbricati di Parma al foglio 30 particelle 300, 307, 315, 316, 317, 318, 319 e 940.

Gli ambienti sono ampi e idonei a ospitare l'attività scolastica. È presente una cucina interna e i bambini mangiano nel refettorio; è inoltre presente uno spazio esterno di pertinenza della scuola per lo svolgimento di attività all'aperto.