

---

## ORGANIZZAZIONE INTERNA - ORGANIGRAMMA

Cooperativa CENTRO SERVIZI – Soc Coop Soc, ente gestore delle scuole:

- Scuola Primaria Madre Mazzarello - cod. mecc. FI1E005008
- Scuola dell'Infanzia Madre Mazzarello - cod. mecc. FI1A051004
- Scuola Primaria Ancelle di Maria - cod. mecc. FI1E00700X
- Scuola dell'Infanzia San Francesco d'Assisi - cod. mecc. FI1A06100P
- Scuola dell'Infanzia San Giovanni Evangelista - cod. mecc. FI1A08900E
- Nido d'Infanzia San Giovanni Evangelista - Empoli
- Scuola dell'Infanzia Bambin Gesù' - cod. mecc. LI1A043006
- Nido d'Infanzia Piccoli Passo - Donoratico
- Scuola dell'Infanzia Il Poggetto - cod. mecc. LI1A035007

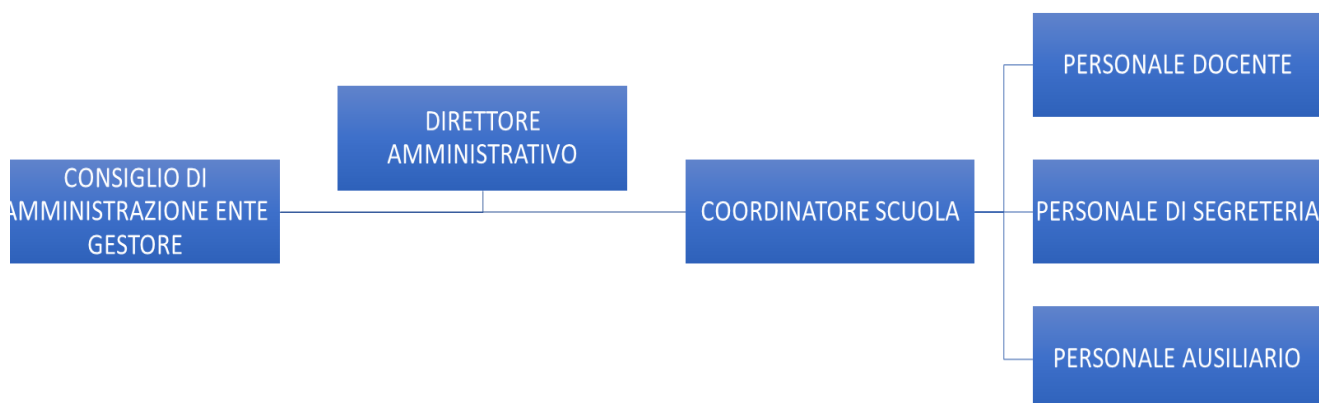

## COSTO ANNUALE DEL PERSONALE IN SERVIZIO

### DATI RELATIVI AL PERSONALE CON CONTRATTO DI LAVORO NON A TEMPO INDETERMINATO

Dati riferiti al costo del personale Cooperativa CENTRO SERVIZI – Soc Coop Soc, ente gestore delle scuole:

- Scuola Primaria Madre Mazzarello - cod. mecc. FI1E005008
- Scuola dell'Infanzia Madre Mazzarello - cod. mecc. FI1A051004
- Scuola Primaria Ancelle di Maria - cod. mecc. FI1E00700X
- Scuola dell'Infanzia San Francesco d'Assisi - cod. mecc. FI1A06100P
- Scuola dell'Infanzia San Giovanni Evangelista - cod. mecc. FI1A08900E
- Nido d'Infanzia San Giovanni Evangelista - Empoli
- Scuola dell'Infanzia Bambin Gesu' - cod. mecc. LI1A043006
- Nido d'Infanzia Piccoli Passo - Donoratico
- Scuola dell'Infanzia Il Poggetto - cod. mecc. LI1A035007

Periodo : Anno solare 2019				
Società : Centro Servizi Soc. Coop. Sociale				
	tempo determinato	tempo indeterminato	costo aziendale	% assenza
personale ausiliario livello 1	3	7	67.570,37 €	12,27%
personale ausiliario livello 2	0	1	9.251,45 €	0,40%
personale ausiliario livello 3	0	0		0
personale ausiliario livello 4	0	0		0
personale educativo livello 3	17	11	254.519,90 €	1,57%
Docente livello 4	3	10	156.504,44 €	3,44%
Docente livello 5	9	11	228.731,26 €	0,39%
Docente livello 6				
Coordinatore livello 7				
Coordinatore livello 8				

---

**INFORMAZIONI RELATIVE AI TITOLARI DI INCARICHI DI  
COLLABORAZIONE O CONSULENZA**

La Cooperativa CENTRO SERVIZI – Soc Coop Soc, ente gestore delle scuole:

- Scuola Primaria Madre Mazzarello - cod. mecc. FI1E005008
- Scuola dell'Infanzia Madre Mazzarello - cod. mecc. FI1A051004
- Scuola Primaria Ancelle di Maria - cod. mecc. FI1E00700X
- Scuola dell'Infanzia San Francesco d'Assisi - cod. mecc. FI1A06100P
- Scuola dell'Infanzia San Giovanni Evangelista - cod. mecc. FI1A08900E
- Nido d'Infanzia San Giovanni Evangelista - Empoli
- Scuola dell'Infanzia Bambin Gesù' - cod. mecc. LI1A043006
- Nido d'Infanzia Piccoli Passo - Donoratico
- Scuola dell'Infanzia Il Poggetto - cod. mecc. LI1A035007

<b>Periodo : Anno solare 2019</b>				
<b>Società : Centro Servizi Soc. Coop. Sociale</b>				
Cognome	Nome	Dettaglio Attività	Plesso Scolastico	Importo
DI NATALE	RAFFAELLA	SOSTEGNO	SCUOLA INFANZIA FRANCESCO D'ASSISI	€ 903,00

---

## Curriculum Vitae

Europass



### Informazioni personali

Nome e Cognome **Raffaella Di Natale**  
Indirizzo via del Rosso Fiorentino, 50142, Firenze, Italia.  
Telefono +39 **3284784629**  
E-mail [radina79@gmail.com](mailto:radina79@gmail.com) , [raffaelladinatale@psypec.it](mailto:raffaelladinatale@psypec.it)  
Data di nascita 15/09/1979

### Settore professionale

**Psicologa**  
e Istruttrice di Mindfulness Psicosomatica.  
**Terapista TMA** (Terapia Multisistemica in Acqua) per disturbi generalizzati dello sviluppo.  
Iscritta all'albo degli Psicologi della Toscana, nr. 6736  
In possesso di Partita Iva come libera professionista

### Esperienza professionale

Date	Da settembre 2018 ad oggi
Lavoro e posizione ricoperti	<b>Terapista TMA</b>
Principali attività e responsabilità	Utilizzo di tecniche natatorie come veicolo per raggiungere obiettivi terapeutici in soggetti con disturbi della comunicazione, relazione, autismo e disturbi generalizzati della sviluppo. Intervento articolato in 4 fasi (valutativa, emotivo-relazionale, senso-natatoria, dell'integrazione sociale) che utilizza tecniche cognitive, comportamentali, relazionali e senso motorie.
Nome e indirizzo del datore di lavoro	Coop. Sociale TMA Group, via Vincenzo Cuoco, 80026, Casoria (NA)
Tipo di attività o settore	Sociale- Terapeutico
Date	Da gennaio 2016 ad oggi
Lavoro e posizione ricoperti	<b>Psicologa</b>
Principali attività e responsabilità	Sostegno psicologico tramite colloquio clinico , mindfulness psicosomatica e <b>tecniche corporee</b>
Nome e indirizzo del datore di lavoro	Libera professionista
Tipo di attività o settore	Psicologia clinica
Date	Dal 2017 al 2020
Lavoro e posizione ricoperti	<b>Assistente qualificata per disabili</b>

Principali attività e responsabilità	Programma educativo individualizzato con ragazzi autistici, in un contesto ludico di gruppo, nell'ambito dei Progetti "E..STATE sereni 2017", "E.STATE sereni 2018", "E..STATE sereni 2019 a Pugnochiuso (Foggia); dei Progetti "NEVERMIND 2019" e "NEVERMIND 2020" a Sappada (Udine) e del progetto "E...STATE sereni 2020" a Cingoli (Macerata)
Nome e indirizzo del datore di lavoro	<b>TMA</b> (terapia multi sistemica in acqua) metodo Caputo- Ippolito
Tipo di attività o settore	Coop. Sociale TMA Group, via Vincenzo Cuoco, 80026, Casoria (NA) Sociale- Terapeutico
Date	Dal 24/04/2019 al 28/06/2019
Lavoro e posizione ricoperti	<b>Insegnante di sostegno</b>
Principali attività e responsabilità	Supporto educativo e didattico rivolto a bambino con disabilità, compilazione del PEI.
Nome e indirizzo del datore di lavoro	Scuola d'Infanzia Paritaria "Francesco D'Assisi", via G.D'Annunzio 145, Firenze
Tipo di attività o settore	Educativo – Servizio alla persona
Date	Dal 26/03/2014 al 15/06/2018
Lavoro o posizione ricoperti	<b>Baby-sitter</b> di 2 bambini
Principali attività e responsabilità	Attività educative e ludiche. Promozione di un corretto sviluppo psichico. Cura dell'alimentazione, della sicurezza e dell'igiene. Accompagnamento in macchina.
Nome e indirizzo del datore di lavoro	Famiglia privata a Firenze
Tipo di attività o settore	Servizi alla persona- Educativo
Date	Dal 10/02/2016 a Maggio2016
Lavoro e posizione ricoperti	<b>Educatrice di Asilo Nido</b> (per sostituzioni)
Principali attività e responsabilità	Sostegno alle educatrici di ruolo in tutte le attività con bambini dai 12 ai 36 mesi
Nome e indirizzo del datore di lavoro	Oasi Nido, via A.Barducci 21/23, Scandicci, Firenze
Tipo di attività o settore	Educativo
Date	Dal 10/04/2015 al 19/06/2015
Lavoro o posizione ricoperti	<b>Conduttrice</b> Progetto Ministeriale, " <b>Protocollo Gaia</b> ".
Principali attività e responsabilità	Educazione alla consapevolezza globale di sé e degli altri. Mindfulness psicosomatica.
Nome e indirizzo del datore di lavoro	Comunità educativa "Don Zeno Saltini", via Chiantigiana 49, Firenze
Settore	Psicologico- educativo

Date	Dal 08/07/2013 al 08/01/2018
Lavoro o posizione ricoperti	<b>Servitrice-Insegnante</b> nel <b>Club di Alcolisti in Trattamento</b> (ACAT); volontaria.
Principali attività e responsabilità	Primo colloquio con la famiglia, conduzione del gruppo secondo l'approccio ecologico sociale (met.Hudolin)
Nome e indirizzo del datore di lavoro	Poliambulatorio Misericordia del Galluzzo, via Volterrana 3/a, Galluzzo, Firenze.
Tipo di attività o settore	Sociale
Date	Dal 21/03/2012 al 30/05/2012
Lavoro o posizione ricoperti	Volontaria nel <b>Progetto "Gioco Scuola"</b> a favore dei minori disagiati del Q5
Principali attività e responsabilità	Sostegno Scolastico
Nome e indirizzo del datore di lavoro	Comune di Firenze, Quartiere 5, via Reginaldo Giuliani 115/m
Tipo di attività o settore	Educativo- didattico
Date	Dal 15/09/2011 al 14/03/2012
Lavoro o posizione ricoperti	<b>Tirocinante psicologa</b> (post lauream)
Principali attività e responsabilità	Progetti nelle scuole medie relativi ai <b>DSA e progetti</b> sulla <b>cooperatività</b> e sulla <b>sessualità</b> .
Nome e indirizzo del datore di lavoro	A.I.P. (Associazione Italiana Psicologi) di Firenze
Tipo di attività o settore	Psicologia dello sviluppo
Date	Dal 02/08/2011 al 16/08/2011
Lavoro o posizione ricoperti	<b>Operatrice nelle colonie estive</b> per utenti con <b>disabilità fisica e mentale</b>
Principali attività e responsabilità	Assistenza diurna e notturna
Nome e indirizzo del datore di lavoro	ANFFAS Onlus, Via Bolognese 50139, Firenze.
Tipo di attività o settore	Assistenza alla persona
Date	Dal 15/03/2011 al 14/09/2011
Lavoro o posizione ricoperti	<b>Tirocinante psicologa</b>
Principali attività e responsabilità	Valutazione ed interventi psicologici atti a migliorare e sostenere la qualità della vita degli utenti. Partecipazione al " <b>Progetto Snoezelen</b> "(terapia della stanza multisensoriale)
Nome e indirizzo del datore di lavoro	ANFFAS Onlus, Via Bolognese 50139, Firenze
Tipo di attività o settore	Psicologia clinica
Date	Dal 05/07/10 al 19/09/2010
Lavoro o posizione ricoperti	<b>Educatrice</b> , livello D1
Principali attività e responsabilità	Accompagnamento durante tutte le attività diurne: sostegno, interventi normativi ed insegnamento della lingua italiana.
Nome e indirizzo del datore di lavoro	Centro di Pronta Accoglienza (per <b>minori stranieri</b> non accompagnati ) "Gian Burrasca" via Casamorata , 15, Firenze.
Tipo di attività o settore	Educativo
<b>Istruzione e formazione</b>	
Date	28Giugno 2019
Titolo della qualifica	<b>Istruttore di Mindfulness Psicosomatica</b> , protocollo PMP di primo livello- 360 ore
Principali tematiche/competenze professionali acquisite	tecniche meditative attive e passive, vipassana, assi della mindfulness
Nome e tipo d'organizzazione erogatrice dell'istruzione e formazione	Istituto di NeuroPsicosomatica della Villaggio Globale Education s.r.l. up., Bagni di Lucca
Date	Dal 19 Maggio al 17 Settembre 2017

Titolo della qualifica rilasciata	<b>Terapista TMA</b> (terapia multi sistemica in acqua) metodo Caputo-Ippolito
Principali tematiche/ competenze professionali acquisite	Metodo organizzato in fasi per migliorare gli aspetti compromessi e caratterizzanti il disturbo generalizzato dello sviluppo e altri tipi di disturbi. Rieducazione e modificazione degli schemi cognitivi, comportamentali, comunicativi, emotivi e sociali. Gestione dei comportamenti-problema.
Nome e tipo d'organizzazione erogatrice dell'istruzione e formazione	Cooperativa Sociale TMA Group, via Vincenzo Cuoco, 80026, Casoria (NA)
Date	Da Giugno 2014 a Maggio 2017
Titolo della qualifica rilasciata	<b>Master in Mindfulness Psicosomatica</b>
Principali tematiche/ competenze professionali acquisite	Riconoscimento blocchi psicosomatici, pratiche di respirazione profonda (rebirthing) e tecniche di meditazione attiva e passiva.
Nome e tipo d'organizzazione erogatrice dell'istruzione e formazione	<i>Villaggio Globale</i> , Associazione scientifico-culturale di promozione sociale, Bagni di Lucca (LU)
Date	Dal 13 al 18/10/2014
Titolo della qualifica rilasciata	<b>Servitrice- insegnante dei Club di Alcolisti in Trattamento.</b> Corso di Sensibilizzazione (50 ore)
Principali tematiche/competenze professionali acquisite	Approccio Ecologico-Sociale ai problemi alcol-correlati e complessi (Metodologia Hudolin)
Nome e tipo d'organizzazione erogatrice dell'istruzione e formazione	Coordinamento Provinciale dei Club di Alcolisti in Trattamento di Firenze
Date	Dal 22 al 30/08/2014
Titolo della qualifica rilasciata	<b>Conduttrice Progetto Gaia</b> , formazione di 1° e 2° livello (80 ore) + corso intensivo
Principali tematiche/competenze professionali acquisite	Consapevolezza globale di sé. I 4 livelli del Protocollo Mindfulness Psicosomatica. "Body scan". Meditazioni psicosomatiche. Esercizi di energetica dolce e forte. Tecniche artistiche, di contatto e socializzazione. Parametri di stabilità del sé e dell'identità.
Nome e tipo dell'organizzazione erogatrice dell'istruzione e formazione	<i>Villaggio Globale</i> , Associazione scientifico-culturale di promozione sociale, Bagni di Lucca (LU)
Date	Dal 11/01/2014 al 08/03/2014
Titolo della qualifica rilasciata	<b>Volontaria per minori stranieri</b>
Principali tematiche/competenze professionali acquisite	Metodologia della comunicazione non violenta e del Teatro Sociale. Fenomeno della migrazione: legislazione, procedure di inserimento, esercitazione in gruppo sugli interventi educativi.
Nome e tipo dell'organizzazione erogatrice dell'istruzione e formazione	CESVOT (centro servizi volontariato Toscana) e CEP (centro educativo popolare) in collaborazione con MeDu, Quelli del Bazar, Crccs Castello, Centro Mercedes e Comunità Don Zenò Saltini
Date	Dal 04/10/2013 al 10/01/2014
Titolo della qualifica rilasciata	<b>Operatore di Training Autogeno</b> (livello clinico)
Principali tematiche/competenze professionali acquisite	Training Autogeno di J.H. Schultz (relativo ai 6 esercizi somatici di base) in campo clinico e non clinico. Psicoprofilassi al parto.
Nome e tipo d'organizzazione erogatrice dell'istruzione e formazione	CEFOP, Centro di Formazione in Psicodiagnostica e Psicoterapia, Firenze.
Date	Dal 19/06/2012 al 07/09/2012
Titolo della qualifica rilasciata	<b>Abilitazione all'esercizio della professione di Psicologa</b>
Principali tematiche/competenze professionali acquisite	Psicologia generale e dello sviluppo, formulazione progetti di intervento, codice deontologico della professione di psicologo e normative nazionali, analisi casi clinici.
Nome e tipo d'organizzazione erogatrice dell'istruzione e formazione	Università degli Studi "G.D'Annunzio" di Chieti
Date	Dal 15/10/2011 al 05/02/2012
Titolo della qualifica rilasciata	<b>Master breve in Psicologia Giuridica</b>

Principali tematiche/competenze professionali acquisite La consulenza tecnica nel diritto di famiglia; la consulenza tecnica nel risarcimento danni; la perizia nel diritto penale.

Nome e tipo d'organizzazione erogatrice dell'istruzione e formazione Obiettivo Psicologia s.r.l., via Castel Colonna, Roma

Date Dal 27/02/2012 al 05/03/2012

Titolo della qualifica rilasciata **Baby-sitter per bambini dai 0 ai 3 anni**, iscritta nell'Elenco Comunale di Firenze

Principali tematiche/competenze professionali acquisite Ruolo del gioco, della fiaba e della filastrocca; il gioco euristico; sviluppo neurologico del bambino; fasi della famiglia, teatro mignon, giochi con carta e sapone.

Nome e tipo d'organizzazione erogatrice dell'istruzione e formazione Comune di Firenze in collaborazione con l'Associazione CEMEA Toscana

Data 17/02/2011

Titolo della qualifica rilasciata **Laurea Quinquennale in Psicologia Clinica e di Comunità**

Principali tematiche/competenze professionali acquisite Psicologia generale, sociale, dell'età evolutiva, dell'handicap, sessuale, dinamica, fisiologica, clinica; metodologie di ricerca e analisi dei dati; psicomotricità.

Nome e tipo dell'organizzazione erogatrice dell'istruzione e formazione Università degli Studi di Firenze

Date Da Settembre 1993 a Luglio 1998

Titolo della qualifica rilasciata **Diploma di maturità scientifica.**

Principali tematiche/competenze professionali acquisite Lettere e filosofia, storia e geografia, matematica, inglese, biologia, fisica, chimica, latino.

Nome e tipo d'organizzazione erogatrice dell'istruzione e formazione Liceo Scientifico "L.Siciliani", Catanzaro (CZ).

## Capacità e competenze personali

Madrelingua **Italiana**

Altra lingua **Inglese**

Autovalutazione

Livello europeo (\*)

**Inglese**

Comprensione				Parlato				Scritto	
Ascolto		Lettura		Interazione orale		Produzione orale			
A2	Liv. elementare	B2	Liv. intermedio	A1	Liv. elementare	A1	Liv. elementare	A2	Liv. elementare

(\*) Quadro comune europeo di riferimento per le lingue

Capacità e competenze sociali Ottimo spirito di gruppo, capacità di collaborazione e di comunicazione migliorati durante tutto il percorso formativo di laurea e master e acquisiti grazie ai centri estivi, agli sport di squadra, ai laboratori teatrali e al training di gruppo nell'ambito della Psicologia del Lavoro (partecipazione al T-Group nell'aprile del 2009)

Capacità e competenze organizzative Buon senso di organizzazione e attitudine alla gestione di progetti e gruppi, acquisiti durante il tirocinio pratico post lauream e affinati grazie al Progetto Gaia

Capacità e competenze informatiche Ottima conoscenza dei programmi Office (Word, Excel e PowerPoint) e conoscenza base delle applicazioni grafiche (Photoshop). Ottimo uso di internet. Capacità acquisite durante gli studi e nel tempo libero.

Capacità e competenze artistiche Recitazione, acquisita durante numerosi stage intensivi in Calabria, Sicilia e Toscana. Ultimo corso di Teatro Esperienziale, dell'associazione "Sfumature in Atto", nel 2013/2014

Altre capacità e competenze Fotografie, competenza acquisita nel tempo libero.

Patente Patente Auto, cat. B



## Ulteriori informazioni

-Iscritta al Centro per l'Impiego di Firenze il 14/05/2012

-Tesi di Laurea (titolo): "La violenza nella coppia e le relazioni perverse". Votazione: 93/110

Autorizzo il trattamento dei miei dati personali ai sensi del Decreto Legislativo 30 giugno 2003, n. 196 "Codice in materia di protezione dei dati personali".

*Data*            Dicembre 2020

*Firma*            .....

**coop. Centro Servizi coop. Soc. a r.l.**  
**Bilancio previsionale al 31 dicembre 2020**

STATO PATRIMONIALE	
DESCRIZIONE	Esercizio 2020
<b>ATTIVO</b>	
<b>A) CREDITI V/SOCI PER VERSAMENTI ANCORA DOVUTI:</b>	
Parte da richiamare	-
Parte richiamata	-
<b>TOTALE (A)</b>	-
<b>B) IMMOBILIZZAZIONI</b>	
<i>I - Immobilizzazioni immateriali</i>	
costi di impianto e di ampliamento	-
costi di ricerca, di sviluppo e di pubblicità	-
diritti di brev. ind. diritti utiliz. opere ingegno	-
concessioni, licenze, marchi e diritti simili	-
avviamento	-
immobilizzazioni in corso e acconti	-
immobilizzazioni immateriali	310.000
(F.do ammortamento)	-
<b>Totale immobilizzazioni immateriali</b>	<b>310.000</b>
<i>II - Immobilizzazioni materiali:</i>	
terreni e fabbricati	-
impianti e macchinario	-
attrezzature industriali e commerciali	-
altri beni	-
immobilizzazioni materiali	-
(F.do ammortamento)	-
<b>Totale immobilizzazioni materiali</b>	<b>-</b>
<i>III - Immobilizzazioni finanziarie</i>	
partecipazioni in:	
a) imprese controllate	-
b) imprese collegate	1.500
c) altre imprese	
crediti:	
a) verso imprese controllate	
b) verso imprese collegate	
c) verso controllanti	
d) verso altri	
altri titoli	
azioni proprie	
<b>Totale immobilizzazioni finanziarie</b>	<b>1.500</b>
<b>TOTALE IMMOBILIZZAZIONI (B)</b>	<b>311.500</b>
<b>C) ATTIVO CIRCOLANTE</b>	
<i>I - Rimanenze</i>	
materie prime, sussidiarie e di consumo	-
prodotti in corso di lavorazione e semilavorati	-
lavori in corso su ordinazione	-
prodotti finiti e merci	-
acconti	-
<b>Totale rimanenze</b>	<b>-</b>

**coop. Centro Servizi coop. Soc. a r.l.**  
**Bilancio previsionale al 31 dicembre 2020**

STATO PATRIMONIALE	
DESCRIZIONE	Esercizio 2020
<i>II - Crediti</i>	
verso clienti	290.000
verso imprese controllate	-
verso imprese collegate	-
crediti tributari entro 12 mesi	15.000
verso altri entro 12 mesi	5.000
<i>Totale crediti</i>	310.000
<i>III - Attività finanziarie, che non costituiscono immobilizzazioni</i>	
partecipazioni in imprese controllate	
partecipazioni in imprese collegate	
altre partecipazioni	80.000
azioni proprie	
altri titoli	
<i>Totale attività finanziarie</i>	80.000
<i>IV - Disponibilità liquide:</i>	
disponibilità liquide	40.000
assegni	-
denaro e valori di cassa	1.000
<i>Totale disponibilità liquide</i>	41.000
<b>TOTALE ATTIVO CIRCOLANTE (C)</b>	431.000
<b>D) RATEI E RISCONTI</b>	
disaggio su prestiti	
altri	90.000
<b>TOTALE (D)</b>	90.000
<b>TOTALE ATTIVO (A+B+C+D)</b>	832.500

**coop. Centro Servizi coop. Soc. a r.l.**  
**Bilancio previsionale al 31 dicembre 2020**

STATO PATRIMONIALE	
DESCRIZIONE	Esercizio 2020
<b>PASSIVO E NETTO</b>	
<b>A) PATRIMONIO NETTO</b>	
I - Capitale	2.500
II - Riserva da sovrapprezzo azioni	-
III - Riserve di rivalutazione	-
IV - Riserva legale	47.000
V - Riserva per azioni proprie in portafoglio	-
VI - Riserve statutarie	120.000
VII - Altre riserve	-
VIII - Utili (perdite) portati a nuovo	-
IX - Utile (perdita) dell'esercizio	( 12.900)
<b>TOTALE (A)</b>	<b>156.600</b>
<b>B) FONDI RISCHI ED ONERI</b>	
per trattamento di quiescenza e obblighi simili	
per imposte	
altri	
<b>TOTALE (B)</b>	<b>-</b>
<b>C) TRATTAMENTO DI FINE RAPPORTO DI LAVORO SUBORDINATO</b>	
	300.000
<b>D) DEBITI</b>	
obbligazioni	-
obbligazioni convertibili	-
debiti verso banche	110.000
<i>di cui oltre dodici mesi</i>	<b>65.000</b>
acconti	-
debiti verso fornitori	85.000
debiti rappresentati da titoli di credito	-
debiti verso imprese controllate	-
debiti verso imprese collegate	-
debiti verso controllanti	-
debiti tributari	25.000
debiti v/istituti di prev.za e di sicurezza soc.le	20.000
altri debiti	70.000
<b>TOTALE (D)</b>	<b>310.000</b>
<b>E) RATEI E RISCONTI</b>	
altri	65.900
<b>TOTALE (E)</b>	<b>65.900</b>
<b>TOTALE PASSIVO E NETTO (A+B+C+D+E)</b>	<b>832.500</b>

**coop. Centro Servizi coop. Soc. a r.l.**  
**Bilancio previsionale al 31 dicembre 2020**

CONTO ECONOMICO		
DESCRIZIONE	ESERCIZIO 2020	
<b>A) VALORE DELLA PRODUZIONE</b>		
1) ricavi delle vendite e delle prestazioni		450.000
5) altri ricavi e proventi		390.000
<b>TOTALE (A)</b>		840.000
<b>B) COSTI DELLA PRODUZIONE</b>		
6) per materie prime, sussidiarie, di consumo e di merci		( 11.000)
7) per servizi		( 170.000)
8) per godimento di beni di terzi		( 45.000)
9) per il personale		( 500.000)
a) salari e stipendi	( 390.000)	
b) oneri sociali	( 70.000)	
c) trattamento di fine rapporto	( 40.000)	
d) trattamento di quiescenza e simili	-	
e) altri costi	-	
10) ammortamenti e svalutazioni		( 97.000)
a) amm.to delle imm.ni imm.li	( 90.000)	
b) amm.to delle imm.ni m.li	( 7.000)	
14) oneri diversi di gestione		( 10.000)
<b>TOTALE (B)</b>		( 833.000)
<b>DIFF.ZA FRA VALORE E COSTI DELLA PROD.NE (A - B)</b>		7.000
<b>C) PROVENTI E ONERI FINANZIARI</b>		
16) altri proventi finanziari		100
d) proventi diversi	100	
17) interessi e altri oneri finanziari		( 15.000)
- verso altri	( 15.000)	
<b>TOTALE (15 + 16 - 17)</b>		( 14.900)
<b>D) RETTIFICHE DI VALORE DI ATTIVITA' FINANZIARIE</b>		
<b>RISULTATO PRIMA DELLE IMPOSTE (A - B + C + D + E)</b>		( 7.900)
22) imposte sul reddito dell'esercizio		( 5.000)
23) RISULTATO DELL'ESERCIZIO		( 12.900)
<b>26) UTILE (PERDITA) DELL'ESERCIZIO</b>		<b>( 12.900)</b>

## **712 - BILANCIO ABBREVIATO D'ESERCIZIO**

Data chiusura esercizio 31/12/2019

### **CENTRO SERVIZI - SOCIETA' COOPERATIVA SOCIALE**

#### **DATI ANAGRAFICI**

Indirizzo Sede legale: FIRENZE FI VIALE EUROPA 206

Codice fiscale: 05148110488

Forma giuridica: COOPERATIVA SOCIALE

#### **Indice**

Capitolo 1 - BILANCIO PDF OTTENUTO IN AUTOMATICO DA XBRL .....	2
Capitolo 2 - VERBALE ASSEMBLEA ORDINARIA .....	23
Capitolo 3 - RELAZIONE SINDACI .....	26

## CENTRO SERVIZI COOPERATIVA SOC.

Bilancio di esercizio al 31-12-2019

Dati anagrafici	
<b>Sede in</b>	VIALE EUROPA 206 - 50126 FIRENZE FI
<b>Codice Fiscale</b>	05148110488
<b>Numero Rea</b>	FI 523954
<b>P.I.</b>	05148110488
<b>Capitale Sociale Euro</b>	0.00 i.v.
<b>Forma giuridica</b>	Soc.cooperative e loro consorzi iscr.reg.pref./sched.coop.
<b>Settore di attività prevalente (ATECO)</b>	851000
<b>Società in liquidazione</b>	no
<b>Società con socio unico</b>	no
<b>Società sottoposta ad altrui attività di direzione e coordinamento</b>	no
<b>Appartenenza a un gruppo</b>	no
<b>Numero di iscrizione all'albo delle cooperative</b>	A111310

## Stato patrimoniale

	31-12-2019	31-12-2018
<b>Stato patrimoniale</b>		
<b>Attivo</b>		
A) Crediti verso soci per versamenti ancora dovuti	1.000	1.250
B) Immobilizzazioni		
I - Immobilizzazioni immateriali	280.725	364.694
III - Immobilizzazioni finanziarie	1.507	1.507
Totale immobilizzazioni (B)	282.232	366.201
C) Attivo circolante		
II - Crediti		
esigibili entro l'esercizio successivo	340.136	345.308
Totale crediti	340.136	345.308
III - Attività finanziarie che non costituiscono immobilizzazioni	78.616	76.648
IV - Disponibilità liquide	9.027	55.889
Totale attivo circolante (C)	427.779	477.845
D) Ratei e risconti	122.098	64.239
Totale attivo	833.109	909.535
<b>Passivo</b>		
A) Patrimonio netto		
I - Capitale	2.500	3.000
IV - Riserva legale	46.837	45.710
VI - Altre riserve	105.563	103.046
IX - Utile (perdita) dell'esercizio	3.485	3.757
Totale patrimonio netto	158.385	155.513
C) Trattamento di fine rapporto di lavoro subordinato	288.937	293.438
D) Debiti		
esigibili entro l'esercizio successivo	318.820	361.522
Totale debiti	318.820	361.522
E) Ratei e risconti	66.967	99.062
Totale passivo	833.109	909.535



## Conto economico

	31-12-2019	31-12-2018
<b>Conto economico</b>		
A) Valore della produzione		
1) ricavi delle vendite e delle prestazioni	678.536	694.762
5) altri ricavi e proventi		
contributi in conto esercizio	395.917	395.477
Totale altri ricavi e proventi	395.917	395.477
Totale valore della produzione	1.074.453	1.090.239
B) Costi della produzione		
6) per materie prime, sussidiarie, di consumo e di merci	11.520	12.278
7) per servizi	205.068	206.982
8) per godimento di beni di terzi	56.465	55.512
9) per il personale		
a) salari e stipendi	506.061	497.718
b) oneri sociali	143.992	128.646
c), d), e) trattamento di fine rapporto, trattamento di quiescenza, altri costi del personale	43.320	43.361
c) trattamento di fine rapporto	40.448	39.913
e) altri costi	2.872	3.448
Totale costi per il personale	693.373	669.725
10) ammortamenti e svalutazioni		
a), b), c) ammortamento delle immobilizzazioni immateriali e materiali, altre svalutazioni delle immobilizzazioni	83.969	127.145
a) ammortamento delle immobilizzazioni immateriali	83.969	127.145
Totale ammortamenti e svalutazioni	83.969	127.145
14) oneri diversi di gestione	10.596	5.291
Totale costi della produzione	1.060.991	1.076.933
Differenza tra valore e costi della produzione (A - B)	13.462	13.306
C) Proventi e oneri finanziari		
16) altri proventi finanziari		
d) proventi diversi dai precedenti		
altri	1	10
Totale proventi diversi dai precedenti	1	10
Totale altri proventi finanziari	1	10
17) interessi e altri oneri finanziari		
altri	4.787	5.487
Totale interessi e altri oneri finanziari	4.787	5.487
Totale proventi e oneri finanziari (15 + 16 - 17 + - 17-bis)	(4.786)	(5.477)
Risultato prima delle imposte (A - B + - C + - D)	8.676	7.829
20) Imposte sul reddito dell'esercizio, correnti, differite e anticipate		
imposte correnti	5.191	4.072
Totale delle imposte sul reddito dell'esercizio, correnti, differite e anticipate	5.191	4.072
21) Utile (perdita) dell'esercizio	3.485	3.757

## Nota integrativa al Bilancio di esercizio chiuso al 31-12-2019

### Nota integrativa, parte iniziale

#### **Premessa**

Signori Soci,

la presente Nota Integrativa risulta essere parte integrante del Bilancio chiuso al 31/12/2019 e costituisce, insieme allo schema di Stato Patrimoniale e di Conto Economico, un unico documento inscindibile. In particolare essa ha la funzione di evidenziare informazioni utili a commentare, integrare, dettagliare i dati quantitativi esposti negli schemi di Bilancio, al fine di fornire al lettore dello stesso le notizie necessarie per avere una rappresentazione veritiera e corretta della situazione patrimoniale, economica e finanziaria della società. Si evidenzia che il presente bilancio è redatto con riferimento al Codice Civile, così come modificato dal D.Lgs. del 18/08/2015 n. 139 e successive modificazioni ed integrazioni. In particolare la stesura del bilancio d'esercizio fa riferimento agli artt. 2423, 2423-ter, 2424, 2424-bis, 2425, 2425-bis, 2427, nonché ai principi di redazione stabiliti dall'art. 2423-bis ed ai criteri di valutazione imposti dall'art. 2426 C.c. .

Il presente bilancio d'esercizio è stato redatto rispettando lo schema previsto dalle norme vigenti per le società di capitali ai sensi dell'art. 2435-bis, 1 comma, C.c., in quanto ne ricorrono i presupposti. Pertanto, non è stata redatta la Relazione sulla Gestione.

#### **Settore attività**

La vostra società, come ben sapete, opera nel settore Istruzione, in particolare della gestione di plessi scolastici paritari.

#### **Fatti di rilievo verificatisi nell'esercizio**

Durante l'esercizio l'attività si è svolta regolarmente e non si segnalano fatti che abbiano modificato in modo significativo l'andamento gestionale o la cui conoscenza sia necessaria per una migliore comprensione delle differenze fra le voci di questo bilancio e quelle del bilancio precedente.

#### **Attestazione di conformità**

Il presente Bilancio è stato redatto in conformità alle disposizioni vigenti del Codice civile, in particolare gli schemi di Stato Patrimoniale e Conto Economico rispecchiano rispettivamente quelli previsti dagli artt. 2424 e 2425 C.c., mentre la Nota Integrativa è conforme al contenuto minimale previsto dall'art. 2427 C.c. e da tutte le altre disposizioni che ne richiedono evidenza. Lo Stato Patrimoniale, il Conto Economico e le informazioni di natura contabile riportate in Nota Integrativa, che costituiscono il presente Bilancio, sono conformi alle scritture contabili dalle quali sono direttamente ottenute.

#### **Valuta contabile ed arrotondamenti**

I prospetti del Bilancio e della Nota Integrativa sono esposti in Euro, senza frazioni decimali; gli arrotondamenti sono stati effettuati secondo quanto indicato nella Circolare dell'Agenzia delle Entrate n. 106/E del 21 dicembre 2001, con il criterio dell'arrotondamento.

### **Principi di redazione**

Il bilancio è stato predisposto applicando i seguenti criteri di valutazione e nel rispetto delle disposizioni di cui agli articoli 2423 e seguenti del Codice civile, aggiornati con le modifiche del Codice civile disposte dal D.Lgs 18/8/2015 n° 139 in attuazione della direttiva 2013/34/UE relativa ai bilanci d'esercizio e consolidati e successive modificazioni. I criteri di valutazione rappresentano in modo veritiero e corretto la situazione patrimoniale e finanziaria della società ed il risultato economico conseguito. La valutazione delle voci di Bilancio è stata fatta ispirandosi a criteri generali di prudenza e competenza, nella prospettiva della continuazione dell'attività della società (art. 2423-bis, comma 1, n. 1), privilegiando la sostanza dell'operazione rispetto alla forma giuridica (art. 2423-bis, comma 1, n. 1-bis). Si è seguito scrupolosamente il principio della prudenza e a Bilancio sono compresi solo utili realizzati alla data di chiusura dell'esercizio, mentre si è tenuto conto dei rischi e delle perdite di competenza anche se conosciuti successivamente alla chiusura. In ottemperanza al principio di competenza, l'effetto delle operazioni e degli altri eventi è stato rilevato contabilmente ed attribuito all'esercizio al quale tali operazioni ed eventi si riferiscono, e non a quello in cui si concretizzano i relativi movimenti di numerario (incassi e pagamenti). Preliminarmente si dà atto che le valutazioni

sono state determinate nella prospettiva della continuazione dell'attività d'impresa. I ricavi sono stati considerati di competenza dell'esercizio quando realizzati mentre i costi sono stati considerati di competenza dell'esercizio se correlati a ricavi di competenza. Si è tenuto conto dei rischi e delle perdite di competenza dell'esercizio anche se conosciute dopo la chiusura dello stesso.

Il D.Lgs 18/8/2015 n° 139 ha introdotto il 4 comma dell'art. 2423 C.c. in tema di redazione del bilancio, in base al quale, ai fini della rappresentazione veritiera e corretta, occorre non fare menzione in Nota Integrativa dei criteri utilizzati nel valutare eventuali poste di bilancio quando la loro osservanza abbia effetti irrilevanti.

### **Continuità aziendale**

L'organo amministrativo ritiene non vi siano incertezze significative o fattori di rischio in merito alla capacità aziendale di produrre reddito in futuro, per questo motivo, allo stato attuale, la continuità non è messa a rischio. Si è consci, come organo amministrativo, delle eventuali criticità legate alla diffusione del COVID-19, i cui possibili effetti sono stati attentamente ponderati in termini di valutazione sul permanere della continuità aziendale.

### **Elementi eterogenei**

Non vi sono elementi eterogenei ricompresi nelle singole voci.

## **Casi eccezionali ex art. 2423, quinto comma, del Codice Civile**

Non sono presenti casi eccezionali che abbiano reso necessario il ricorso a deroghe di cui all'art. 2423, comma 5 ed art. 2423-bis, 2 comma C.c. .

## **Cambiamenti di principi contabili**

In base all'art. 2423-bis, comma 1, numero 6, C.c., la continuità dei criteri di valutazione da un esercizio all'altro costituisce un elemento essenziale sia per una corretta determinazione del reddito d'esercizio che per la comparabilità nel tempo dei bilanci; per il principio di comparabilità i criteri utilizzati vanno mantenuti inalterati, da un esercizio all'altro, ciò al fine di consentire il confronto tra bilanci riferiti ad esercizi diversi. La possibilità di derogare al principio della continuità è ammessa solo in casi eccezionali che si sostanziano in una modifica rilevante delle condizioni dell'ambiente in cui l'impresa opera. In tali circostanze, infatti, è opportuno adattare i criteri di valutazione alla mutata situazione al fine di garantire una rappresentazione veritiera e corretta.

## **Correzione di errori rilevanti**

La società non ha né rilevato né contabilizzato, nell'esercizio, errori commessi in esercizi precedenti e considerati rilevanti; per errori rilevanti si intendono errori tali da influenzare le decisioni economiche che gli utilizzatori assumono in base al bilancio.

## **Problematiche di comparabilità e di adattamento**

Non si segnalano problematiche di comparabilità ed adattamento nel bilancio chiuso al 31/12/2019.

## **Criteri di valutazione applicati**

Si illustra di seguito la valutazione relativa alle poste dell'Attivo, del Passivo di Stato Patrimoniale e del Conto Economico presenti a bilancio.

### **Immobilizzazioni immateriali**

Le immobilizzazioni immateriali, così come disciplinate dal Principio Contabile n. 24 recentemente revisionato, sono iscritte al costo di acquisto o di produzione, incluso degli oneri accessori ed ammortizzate sistematicamente in funzione del periodo di prevista utilità futura e nei limiti di questa. Se negli esercizi successivi alla capitalizzazione venisse meno la condizione, si provvederà a svalutare l'immobilizzazione. Il costo delle immobilizzazioni in oggetto è stato ammortizzato sulla base di un piano che si ritiene assicuri una corretta ripartizione dello stesso nel periodo di vita economica utile del bene. Il piano verrà riadeguato nel momento in cui venga accertata una vita utile residua

diversa da quella stimata in origine. Per quanto concerne le singole voci, si sottolinea che si tratta quasi esclusivamente di manutenzioni su beni di terzi.

### **Immobilizzazioni materiali**

Non sono presenti a bilancio immobilizzazioni materiali.

### **Immobilizzazioni finanziarie**

In base al nuovo Principio Contabile n. 21, i titoli immobilizzati, destinati a rimanere nel portafoglio della società fino alla loro naturale scadenza, sono iscritti al costo di acquisto. Nel valore di iscrizione si è tenuto conto degli oneri accessori di diretta imputazione. Il premio (onere) di sottoscrizione concorre alla formazione del risultato d'esercizio secondo competenza economica con ripartizione in rate costanti per la durata di possesso del titolo. Le partecipazioni iscritte nelle immobilizzazioni rappresentano un investimento duraturo e strategico da parte della società nel capitale di altre imprese. Le altre partecipazioni sono iscritte al costo di acquisto o di sottoscrizione.

### **Rimanenze**

Non sono presenti a bilancio rimanenze.

### **Valutazione al costo ammortizzato**

A partire dai bilanci 2016, il D.Lgs. n. 139/2015, in recepimento della Direttiva 2013/34/UE, ha introdotto il criterio del "costo ammortizzato" nella valutazione dei crediti e debiti. La previsione è stata introdotta nel comma 1, numero 8 dell'art. 2426 C.c. mentre la definizione di costo ammortizzato viene desunta dallo IAS 39, il quale specifica tale criterio come il valore a cui è stata misurata al momento della rilevazione iniziale l'attività o passività finanziaria al netto dei rimborsi di capitale, aumentato o diminuito dell'ammortamento complessivo utilizzando il criterio dell'interesse effettivo su qualsiasi differenza tra valore iniziale e quello a scadenza. Da tale criterio di valutazione sono esonerati i crediti e debiti ancora in essere alla data del 1/1/2016 ed i crediti e debiti quando gli effetti dell'applicazione di tale criterio siano irrilevanti in bilancio. Il Principio Contabile OIC 15 definisce gli effetti irrilevanti ogniqualvolta si è in presenza di crediti (o debiti) a breve scadenza e di costi di transazione o commissione di scarso rilievo.

Per i bilanci redatti in forma abbreviata è prevista la facoltà di non utilizzare il criterio del costo ammortizzato e quindi valutare le poste con i criteri tradizionali; la società ha scelto, nella redazione del bilancio chiuso al 31/12/2019, di avvalersi di tale facoltà.

### **Crediti**

I crediti sono iscritti secondo il presumibile valore di realizzo. L'eventuale adeguamento del valore nominale dei crediti al valore presunto è ottenuto mediante apposito fondo svalutazione crediti adeguato ad ipotetiche insolvenze ed incrementato della quota eventualmente accantonata nell'esercizio, sulla base della situazione economica generale, su quella di settore e sul rischio paese.

### **Attività finanziarie che non costituiscono immobilizzazioni**

Le partecipazioni e i titoli esposti nell'attivo circolante sono iscritti in Bilancio al costo di acquisizione, comprensivo di oneri accessori. Non si comprende nel costo il rateo degli interessi maturati alla data d'acquisto per pagamento dilazionato, che deve essere imputato a conto economico secondo competenza e non ad incremento del costo d'acquisto. Il costo viene svalutato in presenza di un minor valore di realizzazione desumibile dall'andamento del mercato e ripristinato negli esercizi in cui vengono meno i motivi per cui la svalutazione era stata effettuata. In mancanza di un preciso riferimento al valore di mercato alla chiusura dell'esercizio si considerano i valori di scambio relativi a titoli aventi caratteristiche simili a quelli in portafoglio. Il mercato cui si è fatto riferimento per comparare il costo è la Borsa Valori di Milano. Per i titoli non quotati si è fatto riferimento a quotazioni di titoli simili (al valore nominale rettificato in base al tasso di rendimento di mercato). Per i titoli, precedentemente svalutati, relativamente ai quali sono venute meno le ragioni che avevano reso necessario l'abbattimento al valore di realizzo, si è proceduto al ripristino del costo originario.

Si precisa che la Legge n. 136 del 17/12/2018 che ha convertito il DL n. 119/2018 (c.d. "Decreto fiscale") ha previsto una deroga ai criteri di valutazione dei titoli iscritti nell'attivo circolante, la quale consente alle imprese di mantenere i medesimi valori risultanti dal bilancio precedente, in luogo del valore desumibile dall'andamento di mercato e fatta eccezione per le perdite di carattere durevole; la deroga, attualmente, è prevista solo per i bilanci 2018; nel caso sia stata adottata la deroga, la società ne ha fatto menzione nel paragrafo dedicato.

### **Strumenti finanziari derivati**

Non sono presenti a bilancio strumenti finanziari derivati utilizzati a fini di copertura o non copertura dei rischi.

### **Ratei e risconti attivi**

I ratei ed i risconti hanno determinato l'imputazione al conto economico di componenti di reddito comuni a più esercizi per la sola quota di competenza. L'entità della quota è stata determinata proporzionalmente in base a criteri

temporali. Nella macroclasse D "Ratei e risconti attivi" sono iscritti proventi di competenza dell'esercizio esigibili in esercizi successivi e costi sostenuti entro la chiusura dell'esercizio ma di competenza di esercizi successivi.

### **Fondi per rischi ed oneri**

Non sono presenti a bilancio.

### **Trattamento di fine rapporto di lavoro subordinato**

Il trattamento di fine rapporto di lavoro subordinato è stato determinato secondo i criteri stabiliti dall'art. 2120 C.c., in conformità alle leggi ed ai contratti di lavoro in vigore, accoglie il debito maturato nei confronti di tutti i dipendenti alla data di chiusura dell'esercizio, al netto delle anticipazioni già erogate e dell'imposta sostitutiva sulla rivalutazione del T.F.R. .

### **Debiti**

I debiti sono passività di natura determinata ed esistenza certa, che rappresentano obbligazioni a pagare ammontari fissi o determinabili di disponibilità liquide, o di beni/servizi aventi un valore equivalente, di solito ad una data stabilita. Tali obbligazioni sorgono nei confronti di finanziatori, fornitori e altri soggetti. I debiti sono iscritti al loro valore nominale, modificato in occasione di resi o di rettifiche di fatturazione, corrispondente al presumibile valore di estinzione.

Inoltre si rende evidenza che in presenza di costi iniziali di transazione sostenuti per ottenere un finanziamento, come ad esempio spese di istruttoria, imposta sostitutiva sui finanziamenti a medio lungo, oneri e commissioni per intermediazione, la rilevazione è stata effettuata tra i risconti attivi (e non più come onere pluriennale capitalizzato) e detti costi saranno addebitati a Conto Economico lungo la durata del prestito a quote costanti ad integrazione degli interessi passivi nominali. In base al Principio Contabile OIC 24 (prg. 104), detti costi capitalizzati in periodi precedenti continuano l'ammortamento ordinario come oneri pluriennali.

### **Ratei e risconti passivi**

I ratei ed i risconti hanno determinato l'imputazione al conto economico di componenti di reddito comuni a più esercizi per la sola quota di competenza. L'entità della quota è stata determinata proporzionalmente in base a criteri temporali. Nella macroclasse E "Ratei e risconti passivi", sono iscritti costi di competenza dell'esercizio esigibili in esercizi futuri e proventi percepiti entro la chiusura dell'esercizio ma di competenza di esercizi successivi.

### **Ricavi**

I ricavi per vendite dei prodotti vengono imputati al Conto Economico al momento del trasferimento della proprietà, normalmente identificato con la consegna o la spedizione dei beni. I proventi per prestazioni di servizio sono stati iscritti al momento della conclusione degli stessi, con l'emissione della fattura o con apposita comunicazione inviata al cliente. I ricavi di natura finanziaria e quelli derivanti da prestazioni di servizi vengono riconosciuti in riferimento alla competenza temporale. Il valore dei ricavi è esposto al netto di resi, sconti, abbuoni e premi e imposte connesse.

### **Accantonamenti ai fondi rischi ed oneri e TFR**

Per l'imputazione a conto economico degli accantonamenti prevale il criterio della classificazione per "natura" dei costi ossia in base alle caratteristiche fisiche ed economiche dei fattori, sia se riferiti ad operazioni relative alla gestione caratteristica accessoria che finanziaria.

### **Imposte sul reddito e fiscalità differita**

Le imposte sono accantonate secondo il principio di competenza, rappresentano pertanto gli accantonamenti per imposte liquidate o da liquidare per l'esercizio (determinate secondo le aliquote e le norme vigenti), l'ammontare delle imposte differite o pagate anticipatamente in relazione a differenze temporanee sorte o annullate nell'esercizio.

## **Altre informazioni**

### **Poste in valuta**

Non sono presenti poste in valuta.

## Nota integrativa abbreviata, attivo

Di seguito i dettagli delle voci dell'Attivo di Stato Patrimoniale presenti a bilancio.

### **Crediti verso soci per versamenti ancora dovuti**

Si illustra di seguito la composizione dei crediti verso soci per versamenti ancora dovuti.

### **Immobilizzazioni**

Si illustrano di seguito le informazioni inerenti alle attività immobilizzate della società.

Per quanto riguarda le informazioni sulle movimentazioni delle immobilizzazioni si espongono i dettagli nella versione sintetica tipica dello Stato Patrimoniale in forma abbreviata.

### Movimenti delle immobilizzazioni

Le immobilizzazioni al 31/12/2019 sono pari a € 282.232 .

	Immobilizzazioni immateriali	Immobilizzazioni materiali	Immobilizzazioni finanziarie	Totale immobilizzazioni
<b>Valore di inizio esercizio</b>				
Costo	1.765.595	119.808	1.507	1.886.910
Ammortamenti (Fondo ammortamento)	1.400.901	119.808		1.520.709
Valore di bilancio	364.694	-	1.507	366.201
<b>Variazioni nell'esercizio</b>				
Decrementi per alienazioni e dismissioni (del valore di bilancio)	0	0	-	-
Ammortamento dell'esercizio	83.969	0		83.969
Totale variazioni	(83.969)	0	-	(83.969)
<b>Valore di fine esercizio</b>				
Costo	1.765.595	119.808	1.507	1.886.910
Ammortamenti (Fondo ammortamento)	1.484.870	119.808		1.604.678
Valore di bilancio	280.725	-	1.507	282.232

Nessuno degli elementi presenti tra le immobilizzazioni iscritte a bilancio è stato oggetto di rivalutazione monetaria e /o economica.

La società non ha applicato l'approccio semplificato basato sulla capacità di ammortamento ai fini della determinazione delle perdite durevoli di valore, così come descritto dal OIC n. 9.

### Immobilizzazioni immateriali

Le immobilizzazioni immateriali al 31/12/2019 sono pari a € 280.725.

### Operazioni di locazione finanziaria

Non risultano contratti di leasing con l'obiettivo prevalente di acquisire la proprietà del bene alla scadenza.

### Immobilizzazioni finanziarie

In questo capitolo viene fornita adeguata informazione sulle immobilizzazioni finanziarie presenti a bilancio. Le immobilizzazioni finanziarie al 31/12/2019 sono pari a € 1.507.

#### Valore delle immobilizzazioni finanziarie

Ai sensi dell'art. 2435-bis, comma 5 C.c., la società si avvale della clausola di esonero circa l'analisi delle immobilizzazioni finanziarie iscritte in bilancio ad un valore superiore al loro fair value.

Ai sensi di quanto disposto dall'art. 2361, comma 2, C.c., si segnala che la società non ha assunto partecipazioni comportanti responsabilità illimitata in altre imprese.

### **Attivo circolante**

Di seguito si riporta l'informativa riguardante l'Attivo Circolante.

#### Crediti iscritti nell'attivo circolante

I crediti iscritti nell'Attivo Circolante al 31/12/2019 sono pari a € 340.136.

#### Variazioni e scadenza dei crediti iscritti nell'attivo circolante

Ai sensi dell'art. 2435-bis, comma 5, C.c., la società si avvale della clausola di esonero circa l'informativa sui crediti iscritti nell'Attivo Circolante, di cui al punto 6, comma 1, dell'art. 2427 C.c. .

#### Suddivisione dei crediti iscritti nell'attivo circolante per area geografica

Ai sensi dell'art. 2435-bis, comma 5, C.c., la società si avvale della clausola di esonero circa l'informativa sulla suddivisione dei crediti iscritti nell'Attivo Circolante per area geografica, di cui al punto 6, comma 1, dell'art. 2427 C.c. .

#### Crediti iscritti nell'attivo circolante relativi ad operazioni con obbligo di retrocessione a termine

Non esistono operazioni tra i crediti compresi nell'Attivo Circolante che prevedono l'obbligo per l'acquirente di retrocessione a termine.

#### **Posizioni di rischio significative**

Non emergono a bilancio posizioni di rischio significative relativamente alla voce Crediti.

#### **Contributi in conto capitale**

Non sono stati erogati contributi in conto impianti nel corso dell'esercizio.

#### **Fondo svalutazione crediti**

Si segnala, inoltre, che la società non ha mai effettuato accantonamenti al fondo svalutazione crediti.

#### Attività finanziarie che non costituiscono immobilizzazioni

#### Variazioni delle attività finanziarie che non costituiscono immobilizzazioni

Le partecipazioni e gli altri titoli iscritti nell'attivo circolante sono da considerarsi investimenti di breve periodo o destinati ad un pronto realizzo. Di seguito, vengono riportate le variazioni di consistenza intervenute nell'esercizio. Le attività finanziarie non immobilizzate al 31/12/2019 sono pari a € 78.616.

#### Disponibilità liquide

Come disciplina il Principio contabile n. 14, i crediti verso le banche associati ai depositi o ai conti correnti presso gli istituti di credito e presso l'amministrazione postale e gli assegni (di conto corrente, circolari e similari) sono stati iscritti in bilancio in base al valore di presumibile realizzo. Il denaro ed i valori bollati in cassa sono stati valutati al valore nominale mentre le disponibilità in valuta estera sono valutate al cambio in vigore alla data di chiusura dell'esercizio. Le disponibilità liquide al 31/12/2019 sono pari a € 9.027.

	Valore di inizio esercizio	Variazione nell'esercizio	Valore di fine esercizio
<b>Depositi bancari e postali</b>	54.916	(46.240)	8.676
<b>Denaro e altri valori in cassa</b>	973	(622)	351
<b>Totale disponibilità liquide</b>	55.889	(46.862)	9.027

## Ratei e risconti attivi

Come disciplina il nuovo Principio contabile n. 18, i ratei ed i risconti attivi misurano proventi ed oneri comuni a più esercizi e ripartibili in ragione del tempo, con competenza anticipata o posticipata rispetto alla manifestazione numeraria e/o documentale, prescindendo dalla data di pagamento o riscossione. I ratei e risconti attivi al 31/12/2019 sono pari a € 122.098.

	Valore di inizio esercizio	Variazione nell'esercizio	Valore di fine esercizio
<b>Risconti attivi</b>	64.239	57.859	122.098
<b>Totale ratei e risconti attivi</b>	64.239	57.859	122.098

## Oneri finanziari capitalizzati

Ai sensi del numero 8, comma 1 dell'art. 2427 del Codice civile, tra i costi dell'esercizio non risultano interessi passivi derivanti da finanziamenti accesi ad alcuna voce dell'Attivo dello Stato Patrimoniale.



## **Nota integrativa abbreviata, passivo e patrimonio netto**

Si illustra di seguito l'informativa relativa alle poste del Passivo dello Stato Patrimoniale presenti a bilancio.

### **Patrimonio netto**

Di seguito l'informativa relativa alle poste del netto ossia ai mezzi propri di sostentamento dell'azienda.

### **Variazioni nelle voci di patrimonio netto**

Ai sensi dell'art. 2435-bis C.c., comma 5, la società si avvale della clausola di esonero circa le variazioni intervenute nella consistenza delle voci di patrimonio netto e la composizione della voce altre riserve.

### **Disponibilità e utilizzo del patrimonio netto**

Ai sensi dell'art. 2435-bis, 5 comma, C.c., la società si avvale della clausola di esonero circa l'informativa di cui al numero 7 e 7-bis, comma 1, dell'art. 2427 C.c. .

## **Trattamento di fine rapporto di lavoro subordinato**

Il fondo TFR accantonato rappresenta il debito della società verso i dipendenti alla chiusura dell'esercizio al netto di eventuali anticipi. Per i contratti di lavoro cessati, con pagamento previsto prima della chiusura dell'esercizio o nell'esercizio successivo, il relativo TFR è stato iscritto nella voce D14 "Altri debiti dello Stato Patrimoniale Passivo". Il fondo TFR al 31/12/2019 risulta pari a € 288.937.

	<b>Trattamento di fine rapporto di lavoro subordinato</b>
<b>Valore di inizio esercizio</b>	293.438
<b>Variazioni nell'esercizio</b>	
<b>Accantonamento nell'esercizio</b>	42.048
<b>Utilizzo nell'esercizio</b>	46.549
<b>Totale variazioni</b>	(4.501)
<b>Valore di fine esercizio</b>	288.937

Non vi sono ulteriori dettagli da fornire sulla composizione della voce T.F.R. .

## **Debiti**

Si espone di seguito l'informativa concernente i debiti.

### **Variazioni e scadenza dei debiti**

Ai sensi dell'art. 2427, comma 1, numero 6 C.c., viene riportata la ripartizione globale dei Debiti iscritti nel Passivo per tipologia e sulla base della relativa scadenza.

### **Suddivisione dei debiti per area geografica**

Ai sensi dell'art. 2435-bis, comma 5, C.c., la società si avvale della clausola di esonero circa l'informativa sulla suddivisione dei debiti per area geografica, di cui al numero 6, comma 1 dell'art. 2427 C.c. .

### Debiti di durata superiore ai cinque anni e debiti assistiti da garanzie reali su beni sociali

Ai sensi del comma 1, numero 6 dell'art. 2427, C.c., si precisa che non sono presenti a bilancio debiti assistiti da garanzie reali su beni sociali.

### Debiti relativi ad operazioni con obbligo di retrocessione a termine

Non esistono operazioni tra i Debiti che prevedono l'obbligo per l'acquirente di retrocessione a termine.

### Finanziamenti effettuati da soci della società

Ai sensi del numero 19-bis, comma 1 dell'art. 2427 C.c. si riferisce che non esistono debiti verso soci per finanziamenti.

Per quanto concerne le informazioni inerenti la moratoria concessa alle PMI dalla Legge n. 102/2009 e successivi accordi ed integrazioni, la società dichiara di non aver aderito alla moratoria.

### **Ristrutturazione del debito**

La società non ha posto in essere operazioni attinenti la ristrutturazione dei debiti per cui non viene fornita alcuna informazione integrativa.

## **Ratei e risconti passivi**

I ratei e risconti passivi al 31/12/2019 sono pari a € 66.967.

Come disciplina il Principio contabile n. 18, i ratei ed i risconti passivi misurano proventi ed oneri comuni a più esercizi e ripartibili in ragione del tempo, con competenza anticipata o posticipata rispetto alla manifestazione numeraria e/o documentale, prescindendo dalla data di pagamento o riscossione.

	Valore di inizio esercizio	Variazione nell'esercizio	Valore di fine esercizio
<b>Risconti passivi</b>	99.062	(32.095)	66.967
<b>Totale ratei e risconti passivi</b>	99.062	(32.095)	66.967

## Nota integrativa abbreviata, conto economico

Nella presente Nota Integrativa vengono fornite quelle informazioni idonee ad evidenziare la composizione delle singole voci ovvero a soddisfare quanto richiesto dall'art. 2427 del Codice civile, con particolare riferimento alla gestione finanziaria.

### Valore della produzione

Si fornisce di seguito la composizione del valore della produzione, nonché le variazioni in valore ed in percentuale intervenute nelle singole voci, rispetto all'esercizio precedente:

	Valore esercizio precedente	Valore esercizio corrente	Variazione	Variazione (%)
<b>Valore della produzione:</b>				
ricavi delle vendite e delle prestazioni	694.762	678.536	-16.226	-2
altri ricavi e proventi				
contributi in conto esercizio	395.477	395.917	440	0
<b>Totale altri ricavi e proventi</b>	<b>395.477</b>	<b>395.917</b>	<b>440</b>	<b>0</b>
<b>Totale valore della produzione</b>	<b>1.090.239</b>	<b>1.074.453</b>	<b>-15.786</b>	<b>-1</b>

I contributi in conto esercizio, inseriti nella voce Altri ricavi e proventi, sono stati erogati allo scopo di integrare i ricavi dell'azienda, nel caso di congiunture sfavorevoli tali da incidere negativamente sull'attività d'impresa, oppure di ridurre i costi d'esercizio legati alle attività produttive.

### Suddivisione dei ricavi delle vendite e delle prestazioni per categoria di attività

Ai sensi dell'art. 2435-bis, comma 5, C.c., la società si avvale della clausola di esonero circa la suddivisione dei ricavi per categoria di attività.

### Suddivisione dei ricavi delle vendite e delle prestazioni per area geografica

Ai sensi dell'art. 2435-bis, comma 5, C.c., la società si avvale della clausola di esonero circa la suddivisione dei ricavi per area geografica.

### Costi della produzione

Di seguito si riporta l'informativa riguardante i Costi della Produzione.

	Valore esercizio precedente	Valore esercizio corrente	Variazione	Variazione (%)
<b>Costi della produzione:</b>				
per materie prime, sussidiarie, di consumo e di merci	12.278	11.520	-758	-6
per servizi	206.982	205.068	-1.914	-1
per godimento di beni di terzi	55.512	56.465	953	2
per il personale	669.725	693.373	23.648	4
ammortamenti e svalutazioni	127.145	83.969	-43.176	-34
oneri diversi di gestione	5.291	10.596	5.305	100
<b>Totale costi della produzione</b>	<b>1.076.933</b>	<b>1.060.991</b>	<b>-15.942</b>	<b>-1</b>

### Proventi e oneri finanziari

I proventi e oneri finanziari dell'esercizio sono pari a € -4.786

### Composizione dei proventi da partecipazione

Non sono presenti a bilancio proventi da partecipazione diversi dai dividendi.

### Ripartizione degli interessi e altri oneri finanziari per tipologia di debiti

Ai sensi dell'art. 2435-bis, comma 5, C.c., la società si avvale della clausola di esonero circa la suddivisione degli interessi ed altri oneri finanziari relativi a prestiti obbligazionari, debiti verso banche ed altri.

## **Importo e natura dei singoli elementi di ricavo/costo di entità o incidenza eccezionali**

Durante l'esercizio non si segnalano elementi di ricavo di entità o incidenza eccezionali, di cui al numero 13, comma 1 dell'art. 2427 C.c. .

Durante l'esercizio non si segnalano elementi di costo di entità o incidenza eccezionali, di cui al numero 13, comma 1 dell'art. 2427 C.c. .

## **Imposte sul reddito d'esercizio, correnti, differite e anticipate**

Di seguito si riporta l'informativa riguardante le imposte dell'esercizio.

	Valore esercizio precedente	Valore esercizio corrente	Variazione	Variazione (%)
<b>Imposte sul reddito dell'esercizio, correnti, differite e anticipate:</b>				
imposte correnti	4.072	5.191	1.119	27
<b>Totale</b>	<b>4.072</b>	<b>5.191</b>	<b>1.119</b>	<b>27</b>

Al 31/12/2019 non risultano differenze temporanee tali da generare imposte anticipate e differite.

Al 31/12/2019 non risultano differenze temporanee escluse dalla rilevazione di imposte anticipate o differite.

## **Informativa sul regime della trasparenza fiscale**

La società non ha aderito all'opzione relativa alla trasparenza fiscale.

## **Nota integrativa, rendiconto finanziario**

La nostra società non ha predisposto la redazione del Rendiconto finanziario delle disponibilità liquide, in quanto esonerata in base all'art. 2435-bis, 2 comma, C.c. .

## **Nota integrativa abbreviata, altre informazioni**

Di seguito si riportano tutte le altre informazioni del bilancio d'esercizio non inerenti alle voci di Stato patrimoniale e di Conto economico.

### **Dati sull'occupazione**

Si evidenzia di seguito l'informativa che riepiloga il numero medio dei dipendenti ripartito per categoria:

	Numero medio
Impiegati	82
Totale Dipendenti	82

### **Compensi, anticipazioni e crediti concessi ad amministratori e sindaci e impegni assunti per loro conto**

Durante l'esercizio non sono stati erogati compensi all'organo amministrativo o di controllo.

### **Titoli emessi dalla società**

Sul numero 18, comma 1 dell'art. 2427 C.c. si precisa che non esistono azioni di godimento, obbligazioni convertibili in azioni, titoli e valori simili emessi dalla società.

### **Dettagli sugli altri strumenti finanziari emessi dalla società**

Non risultano strumenti finanziari emessi dalla società così come definito dal numero 19, comma 1 dell'art. 2427 C.c.

### **Impegni, garanzie e passività potenziali non risultanti dallo stato patrimoniale**

Non sono presenti impegni, garanzie e passività potenziali non risultanti dallo stato patrimoniale, così come disciplinato dal numero 9, comma 1 dell'art. 2427 C.c.

### **Informazioni sui patrimoni e i finanziamenti destinati ad uno specifico affare**

Ai sensi del numero 20, comma 1 dell'art. 2427 C.c., si precisa che la società non ha posto in essere patrimoni destinati ad uno specifico affare.

Ai sensi del numero 21, comma 1 dell'art. 2427 C.c., si precisa che la società non ha posto in essere finanziamenti destinati ad uno specifico affare.

### **Informazioni sulle operazioni con parti correlate**

Ai sensi del numero 22-bis, comma 1 dell'art. 2427 C.c., la società non ha realizzato operazioni con parti correlate, così come definite dal Principio Contabile Internazionale n. 24 e ad ogni modo sono state concluse a normali condizioni di mercato, sia a livello di prezzo che di scelta della controparte.

### **Informazioni sugli accordi non risultanti dallo stato patrimoniale**

Ai sensi dell'art. 2427, comma 1, numero 22-ter, del Codice Civile, non risultano stipulati accordi o altri atti, anche correlati tra loro, i cui effetti non risultino dallo Stato Patrimoniale.

## Informazioni sui fatti di rilievo avvenuti dopo la chiusura dell'esercizio

Non si segnalano fatti di rilievo avvenuti dopo la data di riferimento del bilancio che comportino una rettifica dei valori di bilancio o che richiedano una ulteriore informativa.

Ai sensi dell'art. 106, comma 1, D.L. n. 18 del 17/03/2020 (Decreto "Cura Italia"), si precisa che la convocazione dell'assemblea per l'approvazione del bilancio chiuso al 31/12/2019 è avvenuta entro 180 giorni, anziché 120 ordinari, successivi alla data di chiusura dell'esercizio sociale. Il motivo di tale differimento è da computarsi all'emergenza nazionale dovuta all'epidemia da Covid-19 ("Corona Virus") dichiarata dal mese di febbraio 2020 ed alle successive norme restrittive, come da D.P.C.M. emanati nel mese di marzo 2020.

Di conseguenza, la situazione aziendale ha comportato il rinvio ai maggiori termini per l'approvazione del bilancio al fine di permettere una corretta redazione dello stesso.

## Azioni proprie e di società controllanti

A completamento dell'informazione si precisa che ai sensi dell'art. 2428, comma 3, numeri 3) e 4) del C.c., non esistono né azioni proprie né azioni o quote di società controllanti possedute dalla società anche per tramite di società fiduciarie o per interposta persona e che azioni o quote di società controllanti non sono state acquistate e /o alienate dalla società, nel corso dell'esercizio, anche per tramite di società fiduciarie o per interposta persona.

## Informazioni relative alle cooperative

### Attività svolte dalla Cooperativa

In ossequio alle disposizioni del Decreto Ministeriale del 23 giugno 2004, la nostra Cooperativa risulta iscritta dal 17/03/2005 all'Albo delle Società Cooperative Sezione a mutualità prevalente di diritto, al n. A111310, categoria sociali.

### Rivalutazione delle quote o delle azioni

La Cooperativa non ha effettuato alcuna rivalutazione gratuita delle proprie quote, così come disciplinato dall'art. 7 Legge 31/01/1992, n. 59.

Le cooperative sociali, ai sensi della Legge 8/11/1991 n. 381, hanno lo scopo di perseguire l'interesse generale della comunità alla promozione umana e all'integrazione sociale dei cittadini attraverso:

- la gestione di servizi socio-sanitari ed educativi (Cooperative di "tipo A");
- lo svolgimento di attività diverse - agricole, industriali, commerciali o di servizi - finalizzate all'inserimento lavorativo di persone svantaggiate (Cooperative di "tipo B").

## Informazioni ex art. 2513 del Codice Civile

### Prospetto mutualità prevalente

	Valore totale da bilancio	Valore riferito ai soci	Prevalenza (%)
Tipi di scambio mutualistico:			
Area costi del lavoro (B9)	693.373	54.269	7,83
Media ponderata			7,83

## Informazioni ex art. 2528 del Codice Civile

Si fa presente che nel corso dell'esercizio sociale non sono avvenute nuove ammissioni di soci.

### Informazioni ex art. 2545 del Codice Civile

Di seguito vengono riportate le informazioni sul carattere mutualistico della società Cooperativa, nello specifico i criteri seguiti nella gestione sociale per il conseguimento dello scopo mutualistico: la cooperativa svolge attività educativa gestendo plessi scolastici paritari e scuole materne

### Informazioni ex art. 2545-sexies del Codice Civile

La scrupolosa applicazione dei principi fissati dalla Legge, in forza dei quali è possibile ripartire i ristorni esclusivamente in proporzione alla quantità e qualità degli scambi mutualistici, non ha consentito la determinazione di somme da attribuire ai soci a titolo di ristorno.

### **Informazioni ex art. 1, comma 125, della legge 4 agosto 2017 n. 124**

Di seguito si riportano tutte le altre informazioni relative al disposto della Legge 4 agosto 2017 n. 124, la quale al comma 125 dell'art. 1 dispone che, a decorrere dall'anno 2018, le imprese che ricevono sovvenzioni, contributi, incarichi retribuiti e comunque vantaggi economici di qualunque genere dalle pubbliche amministrazioni siano tenute a pubblicare tali importi in Nota Integrativa, purchè tali importi ricevuti dal soggetto beneficiario siano superiori a € 10.000 nel periodo considerato (comma 127). Nella tabella seguente vengono esposti i dettagli delle provvidenze pubbliche ricevute:

denominazione del soggetto che lo ha erogato	somma incassata	data incasso	causale
COMUNE	3.672,00	01/03/2019	ZERO SEI
COMUNE	13.440,00	23/05/2019	ZERO SEI
MINISTERO	7.465,02	01/08/2019	SUSSIDIO ORDINARIO
MINISTERO	13.282,70	01/08/2019	SUSSIDIO ORDINARIO
MINISTERO	4.022,41	01/08/2019	SOSTEGNO CAP.1477 2 PRIMARIA
MINISTERO	49.577,10	01/08/2019	CONTRIBUTI SOS. CONVENZIONE PRIMARIA
MINISTERO	9.591,49	01/08/2019	SOSTEGNO CAP.1477 1 e 2
MINISTERO	54.880,04	01/08/2019	CONTRIBUTI CONVENZIONE PRIMARIA
MINISTERO	16.884,24	01/08/2019	SUSSIDIO ORDINARIO
MINISTERO	4.742,60	11/12/2019	SUSSIDIO ORDINARIO
MINISTERO	52.815,02	11/12/2019	CONTRIBUTI CONVENZIONE PRIMARIA
MINISTERO	7.745,16	11/12/2019	SUSSIDIO ORDINARIO
MINISTERO	9.673,28	11/12/2019	SUSSIDIO ORDINARIO
REGIONE TOSCANA	5.538,78	08/04/2019	CONTR.LEGGE 32/02 REG.TOSCANA
REGIONE TOSCANA	199,92	18/04/2019	CONTR.LEGGE 32/02 REG.TOSCANA
REGIONE TOSCANA	15.442,25	31/05/2019	CONTR.LEGGE 32/02 REG.TOSCANA
REGIONE TOSCANA	7.136,36	22/07/2019	CONTR.LEGGE 32/02 REG.TOSCANA
REGIONE TOSCANA	8.578,78	22/07/2019	CONTR.LEGGE 32/02 REG.TOSCANA
REGIONE TOSCANA	2.880,00	30/08/2019	SGRAVI TEMPI INDETERMINATI
REGIONE TOSCANA	4.000,00	02/09/2019	SGRAVI TEMPI INDETERMINATI
REGIONE TOSCANA	2.746,40	02/09/2019	SGRAVI TEMPI INDETERMINATI
REGIONE TOSCANA	1.253,60	02/09/2019	SGRAVI TEMPI INDETERMINATI
REGIONE TOSCANA	4.000,00	11/11/2019	SGRAVI TEMPI INDETERMINATI

	Contributo ricevuto	Causale
	299.567	COME DA RIEPILOGO DETTAGLIATO
<b>Totale</b>	<b>299.567</b>	

### **Proposta di destinazione degli utili o di copertura delle perdite**

Alla luce di quanto esposto nei punti precedenti, l'Organo amministrativo propone all'assemblea la seguente destinazione dell'utile d'esercizio, in base a quanto richiesto dal numero 22-septies, comma 1 dell'art. 2427 C.c. :

- a riserva legale ex. art. 2545 quater c.c. € 1.046;
- a fondi mutualistici ex. art. 11 l. 59/92 (3%) € 105;



v.2.11.1

CENTRO SERVIZI COOPERATIVA SOC.

---

- a riserve indivisibili € 2.334;
- TOTALE € 3.485.

## **Nota integrativa, parte finale**

Il presente bilancio, composto da Stato Patrimoniale, Conto Economico e Nota Integrativa, rappresenta in modo veritiero e corretto la situazione patrimoniale e finanziaria nonché il risultato economico dell'esercizio e corrisponde alle risultanze delle scritture contabili.

L'Amministratore unico  
Lucia Accardi

## **Dichiarazione di conformità del bilancio**

Il sottoscritto dott. Giorgio Ungar, dottore commercialista iscritto all'albo dei dottori comm.sti ed esperti contabili di Firenze al n. 879, ai sensi dell'art. 31 comma 2-quinquies della legge 340/2000, dichiara che il presente documento è conforme all'originale depositato presso la società.

## **CENTRO SERVIZI SOC. COOP. SOCIALE**

**Viale Europa, 206 – 50126 Firenze**

**Cod.Fisc./P.Iva 05148110488**

**N. iscrizione albo cooperative A111310**

### **VERBALE DI ASSEMBLEA ORDINARIA**

Oggi giorno 10 del mese di Novembre dell'anno 2020 alle ore 21.00 si è riunita presso la sede sociale l'Assemblea dei Soci della Cooperativa Centro Servizi in seconda convocazione essendo andata deserta l'assemblea convocata per il giorno 26.06.2020 alle ore 21.00, per discutere e deliberare sui seguenti argomenti posti all'ordine del giorno:

1. Riepilogo sulle attività annualmente svolte dalla cooperativa;
2. Approvazione bilancio al 31.12.2019 e lettura relazione revisore;
3. Delibere conseguenti all'approvazione e destinazione del risultato d'esercizio;
4. Rinnovo cariche sociali;
5. Comunicazione risultanze revisione Confcooperative;
6. Varie ed eventuali

Assume la presidenza dell'assemblea il presidente del consiglio di amministrazione la Sig Lucia Accardi che chiama a fungere da segretario il Sig. Mario Monti Guarnieri che accetta e ringrazia.

Il Presidente constatata la presenza in proprio o per delega di tutti i soci e constatando anche la presenza in proprio di tutti i componenti del consiglio di amministrazione e del revisore legale, dichiara l'assemblea valida e atta a deliberare sugli argomenti posti all'ordine del giorno.

Ai sensi dell'art. 106, comma 1, D.L. n. 18 del 17/03/2020 (Decreto "Cura Italia"), si precisa che la convocazione dell'assemblea per l'approvazione del bilancio chiuso al 31/12/2019 è avvenuta entro 180 giorni, anziché 120 ordinari, successivi alla data di chiusura dell'esercizio sociale. Il motivo di tale

differimento è da computarsi all'emergenza nazionale dovuta all'epidemia da Covid-19 ("Corona Virus") dichiarata dal mese di febbraio 2020 ed alle successive norme restringenti, come da D.P.C.M. emanati nel mese di marzo 2020.

Passando al primo punto all'ordine del giorno la Sig.ra Accardi Lucia informa i soci sull'andamento generale della cooperativa e si sofferma sulla situazione dei plessi scolastici che la cooperativa gestisce. Il Presidente descrive dettagliatamente il bilancio chiuso al 31.12.2019 e chiede ai soci di deliberare in merito alla sua approvazione. Il Presidente dà la parola al revisore legale, Dott. Marco Galletti, che legge la propria relazione al bilancio della società.

Dopo breve discussione in merito, il bilancio è approvato alla unanimità e, sempre all'unanimità viene deliberata la destinazione dell'utile pari a € 3.485,00 (tremilaquattrocentottantacinque/00) così come indicato in nota integrativa destinando il 3% ai fondi per la promozione e lo sviluppo della cooperazione, il 30% a riserva legale e la rimanente parte a riserva indivisibile.

Passando al quarto punto all'ordine del giorno il Presidente comunica che con l'approvazione del bilancio al 31.12.2019 è scaduto il mandato degli amministratori. Gli attuali membri si dichiarano disponibili ad accettare un nuovo incarico.

I soci dopo una breve consultazione all'unanimità deliberano di assegnare, fino all'approvazione del bilancio al 31.12.2022, l'incarico di comporre il consiglio di amministrazione ai signori:

1. Accardi Lucia nata a Firenze (FI) il 30/09/1974 e residente a Firenze (FI) via Benedetto Varchi, 39  
Cod. Fisc. CCRLCU74P70D612D con la carica di Presidente;
2. Monti Guamieri Mario nato a Firenze (FI) il 08/01/1977 e residente a Firenze (FI) Viale dei Mille 61  
Cod. Fisc. MNTMRA77A08D612D ;
3. Rosai Serena nata a Firenze il 21/03/1978 residente in Via Cattaneo n. 52 Campi Bisenzio (FI)

codice fiscale RSOSRN78C61D612G;

Tutti i nuovi eletti membri del consiglio di amministrazione presenti all'assemblea dichiarano di accettare l'incarico conferito e di non trovarsi in nessuna delle condizioni di ineleggibilità previste dalla normativa vigente e dallo statuto sociale.

Il Presidente prima di chiudere la seduta ricorda che la cooperativa è stata sottoposta alla consueta revisione annuale da parte della Confcooperative e che un estratto del verbale di revisione è disponibile per la consultazione.

Null'altro essendoci all'ordine del giorno e nessuno dei presenti avendo chiesto la parola l'assemblea si chiude alle ore 22.40 previa lettura, approvazione e sottoscrizione del presente verbale.

Il Presidente

Il Segretario

Firmato

Firmato

(Accardi Lucia )

(Mario Monti Guarnieri)

Il sottoscritto Giorgio Ungar, ai sensi dell'art. 31 comma 2-quinquies della Legge 340/2000, dichiara che il presente documento è conforme all'originale depositato presso la società.

Dott. Marco Galletti  
Dottore Commercialista e Revisore Legale

---

All'Assemblea dei Soci della  
Centro Servizi Società Cooperativa Sociale

### **Relazione del revisore indipendente ai sensi dell'art. 14 del D. Lgs n. 39 del 27 gennaio 2010**

Signori Soci,  
con riferimento all'esercizio chiuso al 31 dicembre 2019 ho svolto l'attività di revisione legale ai sensi dell'art. 14 e del Dlgs 27 gennaio 2010 n. 39 di cui vi trasmetto riscontro con la presente relazione. Ho esaminato il progetto di bilancio d'esercizio della Società Cooperativa al 31 dicembre 2019 redatto dagli amministratori ai sensi di Legge e da questi comunicato al revisore unitamente ai prospetti e agli allegati di dettaglio. A riguardo i soci hanno rinunciato ai termini previsti dall'art.2429 c.c. per il deposito della presente relazione, sollevandomi da qualsiasi contestazione.

#### **Giudizio**

Ho svolto la revisione legale del bilancio di esercizio della **Centro Servizi Società Cooperativa Sociale** costituito dallo stato patrimoniale al 31 dicembre 2019, dal conto economico e dalla nota integrativa. La cooperativa, non superando i limiti previsti dall'art. 2435-bis del Codice Civile, ha redatto il bilancio in forma abbreviata.

A mio giudizio, il bilancio d'esercizio fornisce una rappresentazione veritiera e corretta della situazione patrimoniale e finanziaria della cooperativa al 31 dicembre 2019 e del risultato economico per l'esercizio chiuso a tale data in conformità alle norme italiane che ne disciplinano i criteri di redazione, incluse le disposizioni previste dall'art.7 del D.L. 8 aprile 2020, n.23.

#### **Elementi alla base del giudizio**

Ho svolto la revisione contabile in conformità ai principi di revisione internazionale ISA Italia. Le mie responsabilità ai sensi di tali principi sono ulteriormente descritte nella sezione *Responsabilità del revisore per la revisione contabile del bilancio d'esercizio* della presente relazione. Sono indipendente rispetto alla cooperativa in conformità alle norme e ai principi in materia di etica e di indipendenza applicabili nell'ordinamento italiano alla revisione contabile del bilancio. Ritengo di aver acquisito elementi probativi sufficienti ed appropriati su cui basare il mio giudizio.

#### **Altri aspetti**

Il bilancio della Centro Servizi Società Cooperativa Sociale, per l'esercizio chiuso al 31 dicembre 2019, è il primo sottoposto a revisione legale dei conti, avendo la cooperativa superato i limiti di cui all'art. 2477 c.c., con riferimento agli esercizi 31 dicembre 2018 e 31 dicembre 2017, come peraltro previsto nella versione originaria dell'art. 379 del D. Lgs. Del 12 gennaio 2019 n. 14, anteriormente alle modifiche apportate dal d.l. 30 dicembre 2019, n. 162, convertito con modificazioni dalla L. 28 febbraio 2020, n. 8. Il bilancio della Centro Servizi Società Cooperativa Sociale è stato redatto in forma abbreviata.

#### **Responsabilità degli amministratori per il bilancio d'esercizio**

Gli amministratori sono responsabili per la redazione del bilancio d'esercizio che fornisca una rappresentazione veritiera e corretta in conformità alle norme italiane che ne disciplinano i criteri di redazione e, nei termini previsti dalla legge, per quella parte del controllo interno dagli stessi ritenuta

Dott. Marco Galletti  
Dottore Commercialista e Revisore Legale

---

necessaria per consentire la redazione di un bilancio che non contenga errori significativi dovuti a frodi o a comportamenti o eventi non intenzionali.

Gli amministratori sono responsabili per la valutazione della capacità della cooperativa di continuare ad operare come un'entità in funzionamento e, nella redazione del bilancio d'esercizio, per l'appropriatezza dell'utilizzo del presupposto della continuità aziendale, nonché per una adeguata informativa in materia. Gli amministratori utilizzano il presupposto della continuità aziendale nella redazione del bilancio d'esercizio a meno che abbiano valutato che sussistono le condizioni per la liquidazione della cooperativa o per l'interruzione dell'attività o non abbiano alternative realistiche a tali scelte.

#### ***Responsabilità del revisore per la revisione contabile del bilancio d'esercizio***

I miei obiettivi sono l'acquisizione di una ragionevole sicurezza che il bilancio d'esercizio nel suo complesso non contenga errori significativi, dovuti a frodi o a comportamenti o eventi non intenzionali, e l'emissione di una relazione di revisione che includa il mio giudizio. Per ragionevole sicurezza si intende un livello elevato di sicurezza che, tuttavia, non fornisce la garanzia che una revisione contabile svolta in conformità ai principi di revisione internazionali ISA Italia individui sempre un errore significativo, qualora esistente. Gli errori possono derivare da frodi o da comportamenti o eventi non intenzionali e sono considerati significativi qualora ci si possa ragionevolmente attendere che essi, singolarmente o nel loro insieme, siano in grado di influenzare le decisioni economiche prese dagli utilizzatori sulla base del bilancio d'esercizio.

Nell'ambito della revisione contabile svolta in conformità ai principi di revisione internazionali ISA Italia, ho esercitato il giudizio professionale ed ho mantenuto lo scetticismo professionale per tutta la durata della revisione contabile. Inoltre:

- ho identificato e valutato i rischi di errori significativi nel bilancio d'esercizio, dovuti a frodi o a comportamenti o eventi non intenzionali; ho definito e svolto procedure di revisione in risposta a tali rischi; ho acquisito elementi probativi sufficienti ed appropriati su cui basare il nostro giudizio. Il rischio di non individuare un errore significativo dovuto a frodi è più elevato rispetto al rischio di non individuare un errore significativo derivante da comportamenti o eventi non intenzionali, poiché la frode può implicare l'esistenza di collusioni, falsificazioni, omissioni intenzionali, rappresentazioni fuorvianti o forzature del controllo interno;
- ho acquisito una comprensione del controllo interno rilevante ai fini della revisione contabile allo scopo di definire procedure di revisione appropriate nelle circostanze e non per esprimere un giudizio sull'efficacia del controllo interno della cooperativa;
- ho valutato l'appropriatezza dei principi contabili utilizzati nonché la ragionevolezza delle stime contabili effettuate dagli amministratori, inclusa la relativa informativa;
- sono giunto ad una conclusione sull'appropriatezza dell'utilizzo da parte degli amministratori del presupposto della continuità aziendale e, in base agli elementi probativi acquisiti, sull'eventuale esistenza di una incertezza significativa riguardo a eventi o circostanze che possono far sorgere dubbi significativi sulla capacità della cooperativa di continuare ad operare come un'entità in funzionamento. In presenza di un'incertezza significativa, sono tenuta a richiamare l'attenzione nella relazione di revisione sulla relativa informativa di bilancio, ovvero, qualora tale informativa sia inadeguata, a riflettere tale circostanza nella formulazione del mio giudizio. Le mie conclusioni sono basate sugli elementi probativi acquisiti fino alla data della presente relazione. Tuttavia, eventi o circostanze successivi possono comportare che la cooperativa cessi di operare come un'entità in funzionamento;
- ho valutato la presentazione, la struttura e il contenuto del bilancio d'esercizio nel suo complesso, inclusa l'informativa, e se il bilancio d'esercizio rappresenti le operazioni e gli eventi sottostanti in modo da fornire una corretta rappresentazione;



Dott. Marco Galletti  
Dottore Commercialista e Revisore Legale

---

- ho comunicato ai responsabili delle attività di governance, identificati ad un livello appropriato come richiesto dagli ISA Italia, tra gli altri aspetti, la portata e la tempistica pianificate per la revisione contabile e i risultati significativi emersi, incluse le eventuali carenze significative nel controllo interno identificate nel corso della revisione contabile.

#### **Relazione su altre disposizioni di legge e regolamentari**

Con riferimento alla dichiarazione di cui all'art. 14, comma 2, lett. e), del D.Lgs. 27 gennaio 2010, n. 39, rilasciata sulla base delle conoscenze e della comprensione della cooperativa e del relativo contesto acquisite nel corso dell'attività di revisione, non ho niente da riportare in quanto la cooperativa si è avvalsa della facoltà di redigere il bilancio in forma abbreviata inserendo nella nota integrativa le informazioni richieste dalla legge al fine di poter essere esonerati dalla redazione della relazione sulla gestione.

Per quanto riguarda le informazioni richieste dall'articolo 2545 C.C. la cooperativa è una cooperativa sociale ai sensi della legge 381/91, iscritta nell'apposita sezione dell'albo delle Cooperative tra le cooperative a mutualità prevalente. La cooperativa non ha finalità di lucro, ha lo scopo di perseguire l'interesse generale della comunità alla promozione umana e all'integrazione sociale dei cittadini attraverso l'attività educativa.

Per quanto riguarda la dimostrazione della prevalenza mutualistica, sono state fornite in nota integrativa informazioni in merito alla rappresentazione dell'incidenza quantitativa del costo del lavoro dei soci rispetto al totale costo del lavoro.

Firenze, 25 giugno 2020

***Il Revisore Unico***  
***Marco Galletti***

Il sottoscritto dott. Giorgio Ungar, dottore commercialista iscritto all'albo dei dottori comm.sti ed esperti contabili di Firenze al n. 879, ai sensi dell'art. 31 comma 2-quinquies della legge 340/2000, dichiara che il presente documento è conforme all'originale depositato presso la società.

---

Firenze, 9 agosto 2021

**INFORMAZIONI RELATIVE ALL'IMMOBILE**

La Società Cooperativa Sociale Centro Servizi gestisce la scuola dell'Infanzia “Francesco D'Assisi” e la scuola Primaria “Ancelle di Maria”.

L'immobile che ospita l'attività scolastica è sito in Via Gabriele D'Annunzio 149 a Firenze.

Il complesso scolastico è in uso alla Società Cooperativa Sociale tramite contratto di affitto.

L'immobile si sviluppa su 2 piani identificati al catasto urbano di Firenze al foglio 98 particella 62 e ha una consistenza di 615 mc.

Gli ambienti sono ampi e idonei a ospitare l'attività scolastica. Non è presente una cucina interna perché la scuola utilizza un servizio mensa esterno e i bambini mangiano nel refettorio.

È presente uno spazio esterno di pertinenza della scuola per lo svolgimento di attività all'aperto.

---