

ORGANIZZAZIONE INTERNA - ORGANIGRAMMA

E-DUCERE Consorzio di Cooperative Sociali – Soc Coop Soc, ente gestore delle scuole:

- Scuola dell'Infanzia Giovanni XIII - cod. mecc. PI1A00800L
- Scuola dell'Infanzia Beata Diana Giuntini - cod. mecc. PI1A05100V
- Liceo Scientifico Scienze Applicate Suore Mantellate – cod. mecc. PTPS3N5004
- Liceo Scientifico Tradizionale Suore Mantellate– cod. mecc. PTPS3N5004
- Scuola secondaria di I grado Suore Mantellate – cod. mecc. PT1M00200Q
- Scuola Primaria Suore Mantellate - cod. mecc. PT1E00600T
- Scuola dell'Infanzia Suore Mantellate - cod. mecc. PT1A01400V
- Nido d'Infanzia Primi Passi - Pistoia
- Scuola dell'Infanzia Sacro Cuore - cod. mecc. PT1A00600X
- Scuola dell'Infanzia Carlo Martelli - cod. mecc. PT1A00700Q
- Scuola dell'Infanzia San Pietro - cod. mecc. PI1A01400X
- Scuola dell'Infanzia Monsignor Vettori - cod. mecc. FI1A200Q
- Scuola dell'Infanzia San Giuseppe - cod. mecc. FI1A09600N
- Nido d'Infanzia San Giuseppe – Impruneta - FI

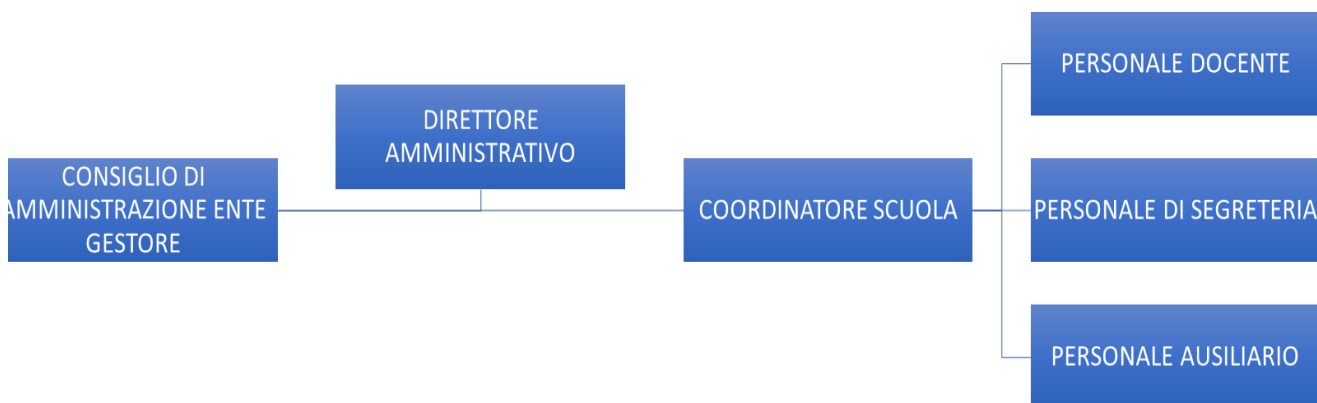

COSTO ANNUALE DEL PERSONALE IN SERVIZIO

**DATI RELATIVI AL PERSONALE CON CONTRATTO DI LAVORO NON A TEMPO
INDETERMINATO**

Dati riferiti al costo del personale del Consorzio E-DUCERE Consorzio di Cooperative Sociali – Soc Coop Soc, ente gestore delle scuole:

- Scuola dell'Infanzia Giovanni XIII - cod. mecc. PI1A00800L
- Scuola dell'Infanzia Beata Diana Giuntini - cod. mecc. PI1A05100V
- Liceo Scientifico Scienze Applicate Suore Mantellate – cod. mecc. PTPS3N5004
- Liceo Scientifico Tradizionale Suore Mantellate– cod. mecc. PTPS3N5004
- Scuola secondaria di I grado Suore Mantellate – cod. mecc. PT1M00200Q
- Scuola Primaria Suore Mantellate - cod. mecc. PT1E00600T
- Scuola dell'Infanzia Suore Mantellate - cod. mecc. PT1A01400V
- Nido d'Infanzia Primi Passi - Pistoia
- Scuola dell'Infanzia Sacro Cuore - cod. mecc. PT1A00600X
- Scuola dell'Infanzia Carlo Martelli - cod. mecc. PT1A00700Q
- Scuola dell'Infanzia San Pietro - cod. mecc. PI1A01400X
- Scuola dell'Infanzia Monsignor Vettori - cod. mecc. FI1A200Q
- Scuola dell'Infanzia San Giuseppe - cod. mecc. FI1A09600N
- Nido d'Infanzia San Giuseppe – Impruneta - FI

Periodo : 1 sett 2019 – 31 ago 2020				
Società : E-ducere consorzio di cooperative sociali – Soc. Coop Sociale				
	tempo determinato	tempo indeterminato	costo aziendale	% assenza
personale ausiliario livello 1	4	17	179.600,79 €	5,96%
personale ausiliario livello 2	1	2	15.675,68 €	3,89%
personale ausiliario livello 3	0	0		0
personale ausiliario livello 4	0	0		0

personale educativo livello 3	16	12	261.370,35 €	1,90%
Docente livello 4	3	29	680.495,61 €	0,43%
Docente livello 5	40	8	159.338,57 €	0,05%
Docente livello 6	8	17	361.040,24 €	1,19%
Coordinatore livello 7	0	0		0
Coordinatore livello 8	0	5	103.841,20 €	0%

INFORMAZIONI RELATIVE AI TITOLARI DI INCARICHI DI COLLABORAZIONE O
CONSULENZA

La E-DUCERE Consorzio di Cooperative Sociali – Soc Coop Soc, ente gestore delle
scuole:

- Scuola dell'Infanzia Giovanni XIII - cod. mecc. PI1A00800L
- Scuola dell'Infanzia Beata Diana Giuntini - cod. mecc. PI1A05100V
- Liceo Scientifico Scienze Applicate Suore Mantellate – cod. mecc. PTPS3N5004
- Liceo Scientifico Tradizionale Suore Mantellate– cod. mecc. PTPS3N5004
- Scuola secondaria di I grado Suore Mantellate – cod. mecc. PT1M00200Q
- Scuola Primaria Suore Mantellate - cod. mecc. PT1E00600T
- Scuola dell'Infanzia Suore Mantellate - cod. mecc. PT1A01400V
- Nido d'Infanzia Primi Passi - Pistoia
- Scuola dell'Infanzia Sacro Cuore - cod. mecc. PT1A00600X
- Scuola dell'Infanzia Carlo Martelli - cod. mecc. PT1A00700Q
- Scuola dell'Infanzia San Pietro - cod. mecc. PI1A01400X
- Scuola dell'Infanzia Monsignor Vettori - cod. mecc. FI1A200Q
- Scuola dell'Infanzia San Giuseppe - cod. mecc. FI1A09600N
- Nido d'Infanzia San Giuseppe – Impruneta - FI

Periodo : 1 sett 2019 – 31 ago 2020				
Società : E-ducere consorzio di cooperative sociali – Soc. Coop Sociale				
Cognome	Nome	Dettaglio Attività	Plesso Scolastico	Importo
MELI	ENRICA	PROGETTO DI MUSICA	SCUOLA DELL'INFANZIA CARLO MARTELLI	666,33 €

CARLESI	ALESSIA	MEDIATORE LINGUISTICO	SECONDARIA DI I GRADO ISTITUTO SUORE MANTELLATE PISTOIA	2.718,00 €
CERVELLERA	FRANCESCO	MEDIATORE LINGUISTICO	SECONDARIA DI I GRADO ISTITUTO SUORE MANTELLATE PISTOIA	1.389,00 €
PACINI	SARA	PROGETTO DI DANZA	SCUOLA DELL'INFANZIA ISTITUTO SUORE MANTELLATE PISTOIA	1.530,14 €

"Curriculum Vitae" di: Enrica Meli

Nata a: Pistoia
Il: 2-luglio-1964
Residente a: Pistoia
In: via Giuseppe Donati 3
Telefono: 0573 22787
Cellulare: 349 660 6326
Email: meli.enrica@gmail.com

ELENCO DI TUTTI I TITOLI DI STUDIO

- 1) Diploma di Avviamento Coreutico abilitante all' insegnamento della Danza Classica presso l' ACCADEMIA NAZIONALE di DANZA di Roma (a.s. 1988/89)..
- 2) Attestato dell' "Imperial Society of Teachers of Dancing" rilasciato dalla scuola di danza Hamlyn di Firenze (anno1977).
- 3) Diploma di abilitazione Magistrale presso l' Istituto Magistrale "S. Cecilia" di Pistoia (a.s. 1981/82).
- 4) Diploma di Maestro d' Arte presso l' Istituto d' Arte di Pistoia (28/06/1982).
- 5) Diploma di Maturità Professionale per "Assistente per comunità infantili" presso l' Istituto Professionale Femminile di Stato "M. Civitali" di Lucca, come privatista con voto 58/60 esimi (a.s. 1982/83).

ELENCO DI TUTTI I TITOLI ARTISTICI

- 1) Attestato di frequenza dal 1970 al 1979 alla scuola di danza classica di Loris Gai.
- 2) "IV CORSO DI PERFEZIONAMENTO BALLETO", Teatro Municipale "ROMOLO VALLI" di Reggio Emilia, trimestrale con ottima attestazione (settembre- Dicembre 1980).
- 3) Corso di studi presso il CENTRO STUDI DANZA di Firenze, diretto da LILIA BERTELLI (nota danzaterapista italiana) e da CRISTINA BOZZOLINI (direttrice artistica del Balletto di Toscana) dal 1981 al 1983.
- 4) Stages internazionali di danza, nel '79, '80, '81, presso DANCE STUDIO di Ravenna. INTER DANSE di IGOR UROSEVIC a ROVINJI, in Jugoslavia, sotto la direzione di Maestri di ballo famosi, come B. HOLMGREEN, R. STRJNER, PATRICIA CHRISTOPHER, RICCARDO NUNEZ, G. WHITTINGHAM, BOB CURTIS, R.PAKAWSKJ.
- 5) Nel 1982 al "Theatre Municipal" di Bastia partecipa alla rappresentazione di "Carmen" nel ruolo di solista.

Convegno Internazionale su "INTRODUZIONE ALLA DANZATERAPIA" presso il CEP-Musica della PRO CIVITATE di ASSISI nel marzo-aprile '87 con Maria Fux, danzaterapista argentina.

Negli anni 1992 e 1993 studia a Firenze alla scuola di BRENDA HAMLIN, con OLEG SOKOLOV e ALLA OSIPENKO.

SIEM Corso internazionale di aggiornamento di didattica dell' educazione musicale e di didattica strumentale di Chiavari (luglio 1993): "Pedagogia musicale attiva" tenuto da Martin Llado.

Agosto 1995: "Città di Rapallo" stage internazionale di danza classica, docente Nina Soldun.

SIEM (Società Italiana per l' Educazione Musicale) ROMA Nov.97, Gen.-Mar.-Mag. 1988: corsi di aggiornamento "Educazione al suono e alla musica", docenti Sabine Oetterli e Ubaldina Medici con il metodo "Dalcroze".

SIEM ROMA dal Dicembre 1998 al Febbraio 1999: corsi di aggiornamento "Educazione al suono e alla musica", docenti Sabine Oetterli e Ubaldina Medici con il metodo "Dalcroze".

Seminario Metodo DALCROZE, CRSDM (La ritmica - Dalla corporeità alla notazione) Fiesole Aprile 2000, docente Sabine Oetterli.

Seminario Metodo DALCROZE (Improvvisazione al pianoforte e altri strumenti), docente Luisa Di Segni Jaffè presso CRSDM Fiesole maggio 2000.

Seminario di VOICECRAFT presso CRSDM Fiesole maggio 2000: "La pedagogia vocale nel mondo della scuola e del canto artistico", docente Jo Estill.

Corso di aggiornamento ORFF-SCHULWERK presso Scuola Comunale di Pistoia "Teodulo Mabellini", settembre 2000: "Fare e pensare in didattica musicale", tenuto da G. Piazza.

Corsi di aggiornamento a Milano (2001/2002) sulla Metodologia DALCROZE docente Ava Loiacono Husain.

Seminario di didattica musicale "Lo sviluppo della musicalità e l'apprendimento musicale del bambino nella prima infanzia", Lucca - febbraio 2002.

Corso per Danzaeducatore A.S. 2005/6 presso l' Associazione Culturale per le Arti "Mousike" di Bologna.

INSEGNAMENTO DELLE ATTIVITÀ DIDATTICHE

Scuole di danza

- 1) Istituto CNR della BANCA D' ITALIA di ROMA (1987, 1988) come da certificazioni rilasciate come docente di danza moderna.
- 2) Scuola di danza classica di Livia Ciai, a Pistoia: corsi di danza accademica.
- 3) Scuola di danza classica di Vanna Vannini in Pratesi, a Pistoia: corsi di danza accademica.
- 4) Scuola di danza classica "Tabula" di Pistoia: corsi di danza accademica.
- 5) Scuola di danza classica di Elisabetta Cambi di Roma: corsi di danza accademica.

Scuole di musica

- 6) Scuola Comunale di Musica "T. Mabellini" (danza e propedeutica musicale) di Pistoia, dal 1990 al 2008.
- 7) Scuola Comunale di Musica "T. Mabellini" di Pistoia, come docente di "Formazione Musicale per insegnanti della Scuola Primaria" (Gen.-Feb. 1999).
- 8) Scuola Comunale di Musica "Domenico Scarlatti" di Montale (PT) (propedeutica musicale, danza, propedeutica metodo Dalcroze) a.s. 2015/16, 2016/17, 2017/18.
- 9) Scuola Privata di Musica: Accademia di Musica della Valdinievole di Monsummano Terme (PT) dal 1999 ad ora.
- 10) Scuole Private di Musica: Scuola di Musica Allemanda di Quarrata (PT) dal 2014 ad ora.

Scuole Statali e Private Parificate

- 11) Scuola media statale "Leonardo da Vinci" A.S. 1990/92, tenendo un corso di educazione ritmico-motorio affiancata da una professoressa di musica e di lettere della stessa scuola ("Progetto didattico del laboratorio di danza educativa").
- 12) Istituto Comprensivo "M. Nannini" di Quarrata, dall' a.s. 2009 all' a.s. 2016: scuole dell'infanzia di Barba, Vignole, Valenzatico e scuola primaria di Catena (Quarrata): laboratori di propedeutica musicale ritmico-motori.
- 13) Istituto Comprensivo "Don Milani" di Ponte Buggianese laboratori di propedeutica musicale ritmico-motori a.s. 2017/18.
- 14) Istituto Comprensivo "Francesco Berni" di Lamporecchio (PT). Progetto di propedeutica alla musica ritmico-motorio a.s. 2017/18.

3 



Alessia Carlesi

DATA DI NASCITA:
05/03/1994

CONTATTI

Nazionalità: Italiana

Sesso: Femminile

 Via Traversa di Iolo, 8,
59100 Prato, Italia

 carlesialessia@gmail.com

 (+39) 3343771110

PRESENTAZIONE

In ambito lavorativo mi distingo per la mia empatia, impegnandomi al fine di mantenere un profilo responsabile, disponibile e aperto. Sono disposta a viaggiare per lavoro, sono pronta a nuove sfide e ad apprendere ulteriori competenze.

ESPERIENZA LAVORATIVA

05/10/2020 – ATTUALE – Prato, Italia

Traduttrice e Impiegata addetta ai lavori di segreteria

Studio VM

- Traduzione simultanea con clienti di origine cinese
- Gestione e direzione lavoro d'ufficio
- Accoglienza clienti e gestione delle loro esigenze
- Compilazione moduli Permessi di Soggiorno
- Compilazione pratiche per assunzioni, licenziamenti e dimissioni
- Voltura utenze
- Compilazioni pratiche di richiesta residenza

Studio commerciale e di consulenza sul lavoro / Via pistoiese, n. 134,
59100 , PRATO, Italia

02/10/2017 – 12/06/2020 – Pistoia, Italia

Mediatrice Culturale

Istituto Scuole Mantellate

- Insegnamento della lingua italiana agli alunni di origine cinese
- Insegnamento delle materie scolastiche
- Svolgimento dei compiti
- Mediazione con le famiglie

Istruzione / Corso Silvano Fedi, n. 23, 51100, Pistoia, Italia

ISTRUZIONE E FORMAZIONE

15/10/2014 – 23/04/2018 – Via Santa Reparata, 93-95, Firenze, Italia

Laurea in Lingue, Letterature e Studi Interculturali

Università degli Studi di Firenze

- Lingua e Letteratura Inglese
- Lingua e Letteratura Cinese
- Lingua Francese

P.zza S.Marco, 4, Firenze, Italia

Certificazione Internazionale HSK livello 2

Istituto Confucio Firenze - UniFi

01/10/2018 – 07/06/2019 – P.zza S. Marco, 4, Firenze, Italia

Certificato del Corso di Lingua Cinese livello Intermedio A e B

Istituto Confucio Firenze - UniFi

13/08/2018 – 08/09/2018 – 1238 Gonghexin Rd, Zhongshan North Road, Shanghai, Cina

Certificato di Studio della Cultura e della Lingua Cinese

Tongji University Shanghai

03/06/2013 – 26/07/2013 – Via Francesco Ferrucci, 57, Prato, Italia

Stage in studio commercialista

BGS Consulting

Diploma di Perito Aziendale Corrispondente in Lingue Estere

ISIS Gramsci - Keynes

- Economia Aziendale
- Diritto
- Lingua, Letteratura e Commercio Inglese
- Lingua, Letteratura e Commercio Francese
- Lingua e Letteratura Tedesca
- Storia dell'Arte

COMPETENZE LINGUISTICHE

LINGUA MADRE: italiano

ALTRE LINGUE:

inglese

Ascolto C1	Lettura C1	Produzione orale C1	Interazione orale C1	Scrittura C1
----------------------	----------------------	-----------------------------------	------------------------------------	------------------------

cinese

Ascolto B1	Lettura B1	Produzione orale B1	Interazione orale B2	Scrittura B1
----------------------	----------------------	-----------------------------------	------------------------------------	------------------------

francese

Ascolto C1	Lettura C1	Produzione orale B2	Interazione orale B2	Scrittura C1
----------------------	----------------------	-----------------------------------	------------------------------------	------------------------

tedesco

Ascolto A2	Lettura A2	Produzione orale A2	Interazione orale A2	Scrittura A2
----------------------	----------------------	-----------------------------------	------------------------------------	------------------------

spagnolo

Ascolto A2	Lettura A2	Produzione orale A2	Interazione orale A2	Scrittura A2
----------------------	----------------------	-----------------------------------	------------------------------------	------------------------

COMPETENZE DIGITALI

Microsoft Office / Padronanza del Pacchetto Office (Word Excel PowerPoint ecc) / Social Network / Windows / Gestione autonoma della posta e-mail / GoogleChrome / InternetExplorer / Posta elettronica / Mozilla Firefox / Safari / Google / IOS / Acrobat Reader DC

Autorizzo il trattamento dei miei dati personali ai sensi del D.L. 196/2003



Francesco Cervellera

Data di nascita: 21/02/1995 | Nazionalità: Italiana | Sesso Maschile |

(+39) 3209630786 | francervellera@libero.it |

Via Salvo D'Acquisto, 1, 72021, Francavilla Fontana, Italia

ESPERIENZA LAVORATIVA

02/10/2017 – 05/03/2020 – Pistoia, Italia
MEDIATORE INTERCULTURALE – ISTITUTO SUORE MANTELLATE

Ruolo da Mediatore Interculturale in ambito scolastico.

Ruolo di Mediatore tra alunni di Scuola Primaria e Secondaria Stranieri, i propri genitori e gli Insegnanti.

Obiettivi principale della mansione:

- Aiutare gli alunni nell'apprendimento delle materie in italiano lavorando in parallelo con la lingua madre (cinese) mediante l'utilizzo di dizionari e/o altro materiale a disposizione.
- Aiutare gli alunni ad integrarsi nell'ambito scolastico italiano e familiarizzare con la cultura italiana.

ISTRUZIONE E FORMAZIONE

15/09/2014 – 10/04/2018 – Firenze, Italia
LAUREA IN LINGUE, LETTERATURE E STUDI INTERCULTURALI – Università degli Studi di Firenze

Principali Lingue Apprese:

- Lingua Inglese (B2/C1)
- Lingua Cinese (B1/B2)
- Lingua Francese (A2/B1)

Campi di studio

- Discipline artistiche e scienze umanistiche

100/110 | Le proteste di Piazza Tian'anmen nella musica di Cui Jian e la sua importanza sociale |

<https://www.st-umaform.unifi.it/>

12/10/2020 – ATTUALE – Pescara, Italia
LAUREA IN LINGUE STRANIERE PER L'IMPRESA E LA COOPERAZIONE INTERNAZIONALE – Università degli Studi "G. d'Annunzio"

<https://www.unich.it/ugov/degree/2833>

15/09/2009 – 16/07/2014 – Francavilla Fontana, Italia
DIPLOMA LICEO SCIENTIFICO TECNOLOGICO – Istituto d'Istruzione Secondaria Superiore "Vincenzo Lilla"

80/100

COMPETENZE LINGUISTICHE

Lingua madre: ITALIANO

Altre lingue:

	COMPRENSIONE		ESPRESSIONE ORALE		SCRITTURA
	Ascolto	Lettura	Produzione orale	Interazione orale	
INGLESE	C1	C1	B2	B2	B2
CINESE	B1	B1	B1	B1	B1

Livelli: A1 e A2: Livello elementare B1 e B2: Livello intermedio C1 e C2: Livello avanzato

● **COMPETENZE DIGITALI**

Microsoft Office | Gestione autonoma della posta e-mail | Posta elettronica | Social Network | Windows

**FORMATO EUROPEO
PER IL CURRICULUM
VITAE**



INFORMAZIONI PERSONALI

Nome	SARA PACINI
Indirizzo	VIA IV NOVEMBRE 36/B 51037 MONTALE (PT)
Telefono	3280813909
E-mail	sarapacini87@libero.it
Nazionalità	Italiana
Data di nascita	15/12/1987

ESPERIENZA LAVORATIVA

- Da Ottobre 2017
- Nome e indirizzo del datore di lavoro
Istituto Scuole Mantellate, Corso Silvano Fedi 23, Pistoia .
- Tipo di azienda o settore
Istituto Onnicomprensivo.
- Tipo di impiego
Insegnante di danza Classica.
- Principali mansioni e responsabilità
Insegnante di danza propedeutica e gioco danza all'interno della Scuola dell'Infanzia.

ESPERIENZA LAVORATIVA

- Da Settembre 2014
- Nome e indirizzo del datore di lavoro
Hillary Ballet ASD – Hillary Anghileri, Via Giovanni Pascoli 33, Massa.
- Tipo di azienda o settore
Scuola di danza Classica RAD.
- Tipo di impiego
Insegnante.
- Principali mansioni e responsabilità
Insegnante di danza Classica . Attualmente addetta allo svolgimento di attività amministrative, all'accoglienza di nuovi allievi.

ESPERIENZA LAVORATIVA

- Da Settembre 2009 a Giugno 2014
- Nome e indirizzo del datore di lavoro
Scuola di Danza Isabella ASD – Beatrice e Silvia Bartolozzi, Via Pietro Mascagni 55, Quarrata – Via Bastione Mediceo 80, Pistoia.
- Tipo di azienda o settore
Scuola di danza Classica e Moderna.
- Tipo di impiego
Contratto a ore.
- Principali mansioni e responsabilità
Insegnante di danza moderna e hip hop per allievi da 8 anni a 18 anni.

ESPERIENZA LAVORATIVA

- Da Marzo 2010 a Marzo 2013
- Nome e indirizzo del datore di lavoro
 - Tipo di azienda o settore
 - Tipo di impiego
- Principali mansioni e responsabilità

Carmine Bomparola Fashion Service - Showroom Twin-set di Simona Barbieri, Pianura Studio e linee minori

Moda

Contratto a intermittenza

Addetta alle vendite e accoglienza clienti in Shoowroom presso l'unico rappresentante Twin-Set in Toscana con la presentazione del campionario per il raggiungimento degli obiettivi e budget previsti dall'azienda. Esperienza inoltre su riassortimenti, resi e capi fallati.

ISTRUZIONE E FORMAZIONE

- Da Gennaio 2015 a Ottobre 2016
- Nome e tipo di istituto di istruzione o formazione
 - Principali materie / abilità professionali oggetto dello studio
 - Qualifica conseguita
- Livello classificazione nazionale

CBTS – Certificate in Ballet Teaching Studies – Royal Academy of Dance, Corso CBTS.

Conoscenza dei Syllabus RAD, da Pre- Primary in Dance (4 anni) fino a livello Intermediate (14 anni).

Diploma.

Titolo riconosciuto a livello Internazionale.

ISTRUZIONE E FORMAZIONE

- Da Giugno a Luglio 2011
- Nome e tipo di istituto di istruzione o formazione
 - Principali materie / abilità professionali oggetto dello studio
 - Qualifica conseguita
- Livello classificazione nazionale

Corso di Formazione per "Agenti di Commercio" presso la Camera di Commercio di Pistoia.

Tecniche di vendita e marketing, diritto societario e sicurezza sui luoghi di lavoro.

Diploma Agenti di Commercio.

83/100.

ISTRUZIONE E FORMAZIONE

- Da Settembre 2001 a Giugno 2007
- Nome e tipo di istituto di istruzione o formazione
 - Principali materie / abilità professionali oggetto dello studio
 - Qualifica conseguita

Università Degli Studi di Firenze – Facoltà di Scienze della Formazione , Scienze dell'Infanzia.

Sociologia, Psicologia, Pedagogia

Dati 8 esami

ISTRUZIONE E FORMAZIONE

- Da Settembre 2001 a Giugno 2007
- Nome e tipo di istituto di istruzione o formazione
 - Principali materie / abilità professionali oggetto dello studio
 - Qualifica conseguita
- Livello classificazione nazionale

Liceo Socio-Psico Pedagogico " Forteguerra di Pistoia"

Materie Umanistiche

Diploma Scuola Media Superiore

68/100

*Pagina 2 - Curriculum vitae di
[Pacini, Sara]*

Ai fini di una potenziale attività di selezione, autorizzo il trattamento dei miei personali compresi gli eventuali dati sensibili, ai sensi del D.Lgs 196/2003.

**CAPACITÀ E COMPETENZE
PERSONALI**

MADRELINGUA

Italiano

ALTRE LINGUE

INGLESE

BUONO

BUONO

BUONO

- Capacità di lettura
- Capacità di scrittura
- Capacità di espressione orale

FRANCESE

SCOLASTICO

SCOLASTICO

BUONO

- Capacità di lettura
- Capacità di scrittura
- Capacità di espressione orale

**CAPACITÀ E COMPETENZE
RELAZIONALI**

Ottime capacità comunicative, relazionali e di ascolto acquisite nei tre anni di lavoro in Showroom maturate grazie al confronto quotidiano con le esigenze e le problematiche derivanti dalla vendita e gestione del cliente.

Buona esperienza in pubbliche relazioni acquisita grazie al ruolo di hostess in eventi importanti e particolari organizzati da società leader nel settore.

Elevate capacità di socializzazione e spirito di adattamento.

**CAPACITÀ E COMPETENZE
ORGANIZZATIVE**

Buone capacità nell'organizzare e coordinare gruppi di persone, grazie all'esperienza ottenuta con la realizzazione di saggi, musical e commedie teatrali durante i nove anni di insegnamento presso le scuole di danza. Nel mese di maggio 2018 ha preso parte dello Spettacolo di Fine anno della sezione Materna dell'Istituto Suore Mantellate, coordinando e migliorando alcuni aspetti logistici della recita.

**CAPACITÀ E COMPETENZE
TECNICHE**

*Con computer, attrezzature specifiche,
macchinari, ecc.*

Buona competenza nell'uso del computer e di programmi quali Microsoft Word, Excel e prodotti del pacchetto Office.

Esperienza nell'uso di programmi per la gestione di campionari, rimanenze e riassortimenti di magazzino.

**CAPACITÀ E COMPETENZE
ARTISTICHE**

Da 25 anni nel mondo della danza, da nove anni insegnate di corsi di moderno, classico e hip hop. Partecipazione come attrice, ballerina e cantante a Musical e Commedie Teatrali della provincia, quali "Cenerentola@Pt", "Un Natale da Favola", "Tutta la vita che verrà", "Pepe al terzo piano", "Ieri mi sposo", "Lei non sa chi sono io", scritte e dirette da Lorenzo Pratesi, dal Dicembre 2012 ad Aprile 2018, recitando ruoli principali.

PATENTE O PATENTI

Patente di guida categoria B.

SARA PACINI

E-ducere Consorzio Coop. Sociali - Soc. Coop. Sociale
Bilancio previsionale al 31 agosto 2021

STATO PATRIMONIALE	
DESCRIZIONE	Esercizio 2021
ATTIVO	
A) CREDITI V/SOCI PER VERSAMENTI ANCORA DOVUTI:	
Parte da richiamare	-
Parte richiamata	-
TOTALE (A)	-
B) IMMOBILIZZAZIONI	
<i>I - Immobilizzazioni immateriali</i>	
costi di impianto e di ampliamento	-
costi di ricerca, di sviluppo e di pubblicità	-
diritti di brev. ind. diritti utiliz. opere ingegno	-
concessioni, licenze, marchi e diritti simili	-
avviamento	-
immobilizzazioni in corso e acconti	-
immobilizzazioni immateriali	115.000
(F.do ammortamento)	-
<i>Totale immobilizzazioni immateriali</i>	115.000
<i>II - Immobilizzazioni materiali:</i>	
terreni e fabbricati	-
impianti e macchinario	-
attrezzature industriali e commerciali	-
altri beni	2.000
immobilizzazioni materiali	-
(F.do ammortamento)	-
<i>Totale immobilizzazioni materiali</i>	2.000
<i>III - Immobilizzazioni finanziarie</i>	
partecipazioni in:	
a) imprese controllate	-
b) imprese collegate	-
c) altre imprese	10.000
crediti:	
a) verso imprese controllate	
b) verso imprese collegate	
c) verso controllanti	
d) verso altri	
altri titoli	
azioni proprie	
<i>Totale immobilizzazioni finanziarie</i>	10.000
TOTALE IMMOBILIZZAZIONI (B)	127.000
C) ATTIVO CIRCOLANTE	
<i>I - Rimanenze</i>	
materie prime, sussidiarie e di consumo	-
prodotti in corso di lavorazione e semilavorati	-
lavori in corso su ordinazione	-
prodotti finiti e merci	-
acconti	-
<i>Totale rimanenze</i>	-

E-ducere Consorzio Coop. Sociali - Soc. Coop. Sociale
Bilancio previsionale al 31 agosto 2021

STATO PATRIMONIALE	
DESCRIZIONE	Esercizio 2021
<i>II - Crediti</i>	
verso clienti	1.100.000
verso imprese controllate	-
verso imprese collegate	-
crediti tributari entro 12 mesi	25.000
verso altri entro 12 mesi	50.000
<i>Totale crediti</i>	1.175.000
<i>III - Attività finanziarie, che non costituiscono immobilizzazioni</i>	
partecipazioni in imprese controllate	
partecipazioni in imprese collegate	
altre partecipazioni	
azioni proprie	
altri titoli	
<i>Totale attività finanziarie</i>	-
<i>IV - Disponibilità liquide:</i>	
disponibilità liquide	30.000
assegni	-
denaro e valori di cassa	2.500
<i>Totale disponibilità liquide</i>	32.500
TOTALE ATTIVO CIRCOLANTE (C)	1.207.500
D) RATEI E RISCONTI	
disaggio su prestiti	
altri	270.000
TOTALE (D)	270.000
TOTALE ATTIVO (A+B+C+D)	1.604.500

E-ducere Consorzio Coop. Sociali - Soc. Coop. Sociale
Bilancio previsionale al 31 agosto 2021

STATO PATRIMONIALE	
DESCRIZIONE	Esercizio 2021
PASSIVO E NETTO	
A) PATRIMONIO NETTO	
I - Capitale	6.000
II - Riserva da sovrapprezzo azioni	-
III - Riserve di rivalutazione	-
IV - Riserva legale	13.500
V - Riserva per azioni proprie in portafoglio	-
VI - Riserve statutarie	79.980
VII - Altre riserve	-
VIII - Utili (perdite) portati a nuovo	-
IX - Utile (perdita) dell'esercizio	13.600
TOTALE (A)	113.080
B) FONDI RISCHI ED ONERI	
per trattamento di quiescenza e obblighi simili	
per imposte	
altri	
TOTALE (B)	-
C) TRATTAMENTO DI FINE RAPPORTO DI LAVORO SUBORDINATO	480.000
D) DEBITI	
obbligazioni	-
obbligazioni convertibili	-
debiti verso banche	230.000
<i>di cui oltre dodici mesi</i>	<i>190.000</i>
acconti	-
debiti verso fornitori	550.000
debiti rappresentati da titoli di credito	-
debiti verso imprese controllate	-
debiti verso imprese collegate	-
debiti verso controllanti	-
debiti tributari	15.000
debiti v/istituti di prev.za e di sicurezza soc.le	45.000
altri debiti	110.000
TOTALE (D)	950.000
E) RATEI E RISCONTI	
altri	61.420
TOTALE (E)	61.420
TOTALE PASSIVO E NETTO (A+B+C+D+E)	1.604.500

E-ducere Consorzio Coop. Sociali - Soc. Coop. Sociale
Bilancio previsionale al 31 agosto 2021

CONTO ECONOMICO		
DESCRIZIONE	ESERCIZIO 2021	
A) VALORE DELLA PRODUZIONE		
1) ricavi delle vendite e delle prestazioni		1.830.000
5) altri ricavi e proventi		600.000
TOTALE (A)		2.430.000
B) COSTI DELLA PRODUZIONE		
6) per materie prime, sussidiarie, di consumo e di merci		(35.000)
7) per servizi		(270.000)
8) per godimento di beni di terzi		(45.000)
9) per il personale		(1.885.500)
a) salari e stipendi	(1.450.000)	
b) oneri sociali	(304.500)	
c) trattamento di fine rapporto	(131.000)	
d) trattamento di quiescenza e simili	-	
e) altri costi	-	
10) ammortamenti e svalutazioni		(111.000)
a) amm.to delle imm.ni imm.li	(110.000)	
b) amm.to delle imm.ni m.li	(1.000)	
14) oneri diversi di gestione		(45.000)
TOTALE (B)		(2.391.500)
DIFF.ZA FRA VALORE E COSTI DELLA PROD.NE (A - B)		38.500
C) PROVENTI E ONERI FINANZIARI		
16) altri proventi finanziari		100
d) proventi diversi	100	
17) interessi e altri oneri finanziari		(15.000)
- verso altri	(15.000)	
TOTALE (15 + 16 - 17)		(14.900)
D) RETTIFICHE DI VALORE DI ATTIVITA' FINANZIARIE		
RISULTATO PRIMA DELLE IMPOSTE (A - B + C + D + E)		23.600
22) imposte sul reddito dell'esercizio		(10.000)
23) RISULTATO DELL'ESERCIZIO		13.600
26) UTILE (PERDITA) DELL'ESERCIZIO		13.600

712 - BILANCIO ABBREVIATO D'ESERCIZIO

Data chiusura esercizio 31/08/2020

**E-DUCERE CONSORZIO DI
COOPERATIVE SOCIALI -
SOCIETA' COOPERATIVA
SOCIALE**

DATI ANAGRAFICI

Indirizzo Sede legale: FIRENZE FI VIALE EUROPA 206

Codice fiscale: 05842070483

Forma giuridica: COOPERATIVA SOCIALE

Indice

Capitolo 1 - BILANCIO PDF OTTENUTO IN AUTOMATICO DA XBRL	2
Capitolo 2 - VERBALE ASSEMBLEA ORDINARIA	18
Capitolo 3 - RELAZIONE DI CERTIFICAZIONE	20

E-DUCERE CONS. COOP. SOC.

Bilancio di esercizio al 31-08-2020

Dati anagrafici	
Sede in	VIALE EUROPA 206 - 50126 FIRENZE FI
Codice Fiscale	05842070483
Numero Rea	FI 579447
P.I.	05842070483
Capitale Sociale Euro	0.00 i.v.
Forma giuridica	Soc.cooperative e loro consorzi iscr.reg.pref. /sched.coop.
Settore di attività prevalente (ATECO)	851000
Società in liquidazione	no
Società con socio unico	no
Società sottoposta ad altrui attività di direzione e coordinamento	no
Appartenenza a un gruppo	no
Numero di iscrizione all'albo delle cooperative	A190317

Stato patrimoniale

	31-08-2020	31-08-2019
Stato patrimoniale		
Attivo		
B) Immobilizzazioni		
I - Immobilizzazioni immateriali	111.806	74.678
II - Immobilizzazioni materiali	2.373	3.188
III - Immobilizzazioni finanziarie	10.000	10.000
Totale immobilizzazioni (B)	124.179	87.866
C) Attivo circolante		
II - Crediti		
esigibili entro l'esercizio successivo	1.341.010	1.238.386
Totale crediti	1.341.010	1.238.386
IV - Disponibilità liquide	40.489	29.431
Totale attivo circolante (C)	1.381.499	1.267.817
D) Ratei e risconti	233.666	325.957
Totale attivo	1.739.344	1.681.640
Passivo		
A) Patrimonio netto		
I - Capitale	6.000	6.000
IV - Riserva legale	13.511	12.119
V - Riserve statutarie	38.380	35.271
IX - Utile (perdita) dell'esercizio	41.627	4.640
Totale patrimonio netto	99.518	58.030
C) Trattamento di fine rapporto di lavoro subordinato	456.146	391.969
D) Debiti		
esigibili entro l'esercizio successivo	827.099	1.009.519
esigibili oltre l'esercizio successivo	136.692	-
Totale debiti	963.791	1.009.519
E) Ratei e risconti	219.889	222.122
Totale passivo	1.739.344	1.681.640

Conto economico

	31-08-2020	31-08-2019
Conto economico		
A) Valore della produzione		
1) ricavi delle vendite e delle prestazioni	1.735.272	2.098.314
5) altri ricavi e proventi		
altri	533.530	652.357
Totale altri ricavi e proventi	533.530	652.357
Totale valore della produzione	2.268.802	2.750.671
B) Costi della produzione		
6) per materie prime, sussidiarie, di consumo e di merci	28.841	42.593
7) per servizi	255.679	294.747
8) per godimento di beni di terzi	42.760	17.760
9) per il personale		
a) salari e stipendi	1.302.547	1.573.271
b) oneri sociali	360.487	430.049
c), d), e) trattamento di fine rapporto, trattamento di quiescenza, altri costi del personale	114.620	119.742
c) trattamento di fine rapporto	114.620	119.742
Totale costi per il personale	1.777.654	2.123.062
10) ammortamenti e svalutazioni		
a), b), c) ammortamento delle immobilizzazioni immateriali e materiali, altre svalutazioni delle immobilizzazioni	61.461	209.651
a) ammortamento delle immobilizzazioni immateriali	60.645	208.491
b) ammortamento delle immobilizzazioni materiali	816	1.160
Totale ammortamenti e svalutazioni	61.461	209.651
14) oneri diversi di gestione	40.044	31.958
Totale costi della produzione	2.206.439	2.719.771
Differenza tra valore e costi della produzione (A - B)	62.363	30.900
C) Proventi e oneri finanziari		
16) altri proventi finanziari		
d) proventi diversi dai precedenti		
altri	4	94
Totale proventi diversi dai precedenti	4	94
Totale altri proventi finanziari	4	94
17) interessi e altri oneri finanziari		
altri	11.553	18.066
Totale interessi e altri oneri finanziari	11.553	18.066
Totale proventi e oneri finanziari (15 + 16 - 17 + - 17-bis)	(11.549)	(17.972)
Risultato prima delle imposte (A - B + - C + - D)	50.814	12.928
20) Imposte sul reddito dell'esercizio, correnti, differite e anticipate		
imposte correnti	9.187	8.288
Totale delle imposte sul reddito dell'esercizio, correnti, differite e anticipate	9.187	8.288
21) Utile (perdita) dell'esercizio	41.627	4.640

Nota integrativa al Bilancio di esercizio chiuso al 31-08-2020

Nota integrativa, parte iniziale

Premessa

Signori Soci,

la presente Nota Integrativa risulta essere parte integrante del Bilancio chiuso al 31/08/2020 e costituisce, insieme allo schema di Stato Patrimoniale e di Conto Economico, un unico documento inscindibile. In particolare essa ha la funzione di evidenziare informazioni utili a commentare, integrare, dettagliare i dati quantitativi esposti negli schemi di Bilancio, al fine di fornire al lettore dello stesso le notizie necessarie per avere una rappresentazione veritiera e corretta della situazione patrimoniale, economica e finanziaria della società. Si evidenzia che il presente bilancio è redatto con riferimento al Codice Civile, così come modificato dal D.Lgs. del 18/08/2015 n. 139 e successive modificazioni ed integrazioni. In particolare la stesura del bilancio d'esercizio fa riferimento agli artt. 2423, 2423-ter, 2424, 2424-bis, 2425, 2425-bis, 2427, nonché ai principi di redazione stabiliti dall'art. 2423-bis ed ai criteri di valutazione imposti dall'art. 2426 C.c. .

Il presente bilancio d'esercizio è stato redatto rispettando lo schema previsto dalle norme vigenti per le società di capitali ai sensi dell'art. 2435-bis, 1 comma, C.c., in quanto ne ricorrono i presupposti. Pertanto, non è stata redatta la Relazione sulla Gestione.

Settore attività

La vostra società, come ben sapete, opera nel settore della gestione di plessi scolastici paritari.

Fatti di rilievo verificatisi nell'esercizio

Nonostante la pandemia a livello mondiale scatenata dal virus Sars-19 nei primi mesi del 2020, durante l'esercizio l'attività si è svolta regolarmente, sia pure con le chiusure degli istituti scolastici dovuti al covid e con il conseguente ricorso, ove possibile, alla DAD.

Non si segnalano fatti che abbiano modificato in modo significativo l'andamento gestionale o la cui conoscenza sia necessaria per una migliore comprensione delle differenze fra le voci di questo bilancio e quelle del bilancio precedente.

Attestazione di conformità

Il presente Bilancio è stato redatto in conformità alle disposizioni vigenti del Codice civile, in particolare gli schemi di Stato Patrimoniale e Conto Economico rispecchiano rispettivamente quelli previsti dagli artt. 2424 e 2425 C.c., mentre la Nota Integrativa è conforme al contenuto minimale previsto dall'art. 2427 C.c. e da tutte le altre disposizioni che ne richiedono evidenza. Lo Stato Patrimoniale, il Conto Economico e le informazioni di natura contabile riportate in Nota Integrativa, che costituiscono il presente Bilancio, sono conformi alle scritture contabili dalle quali sono direttamente ottenute.

Valuta contabile ed arrotondamenti

I prospetti del Bilancio e della Nota Integrativa sono esposti in Euro, senza frazioni decimali; gli arrotondamenti sono stati effettuati secondo quanto indicato nella Circolare dell'Agenzia delle Entrate n. 106/E del 21 dicembre 2001, con il criterio dell'arrotondamento.

Principi di redazione

Il bilancio è stato predisposto applicando i seguenti criteri di valutazione e nel rispetto delle disposizioni di cui agli articoli 2423 e seguenti del Codice civile, aggiornati con le modifiche del Codice civile disposte dal D.Lgs 18/8/2015 n° 139 in attuazione della direttiva 2013/34/UE relativa ai bilanci d'esercizio e consolidati e successive modificazioni. I criteri di valutazione rappresentano in modo veritiero e corretto la situazione patrimoniale e finanziaria della società ed il risultato economico conseguito. La valutazione delle voci di Bilancio è stata fatta ispirandosi a criteri generali di prudenza e competenza, nella prospettiva della continuazione dell'attività della società (art. 2423-bis, comma 1, n. 1), privilegiando la sostanza dell'operazione rispetto alla forma giuridica (art. 2423-bis, comma 1, n. 1-bis). Si è seguito scrupolosamente il principio della prudenza e a Bilancio sono compresi solo utili realizzati alla data di chiusura dell'esercizio, mentre si è tenuto conto dei rischi e delle perdite di competenza anche se conosciuti successivamente alla chiusura. In ottemperanza al principio di competenza, l'effetto delle operazioni e degli altri eventi è stato rilevato

contabilmente ed attribuito all'esercizio al quale tali operazioni ed eventi si riferiscono, e non a quello in cui si concretizzano i relativi movimenti di numerario (incassi e pagamenti). Preliminarmente si dà atto che le valutazioni sono state determinate nella prospettiva della continuazione dell'attività d'impresa. I ricavi sono stati considerati di competenza dell'esercizio quando realizzati mentre i costi sono stati considerati di competenza dell'esercizio se correlati a ricavi di competenza. Si è tenuto conto dei rischi e delle perdite di competenza dell'esercizio anche se conosciute dopo la chiusura dello stesso.

Il D.Lgs 18/8/2015 n° 139 ha introdotto il 4 comma dell'art. 2423 C.c. in tema di redazione del bilancio, in base al quale, ai fini della rappresentazione veritiera e corretta, occorre non fare menzione in Nota Integrativa dei criteri utilizzati nel valutare eventuali poste di bilancio quando la loro osservanza abbia effetti irrilevanti.

Continuità aziendale

L'organo amministrativo ritiene non vi siano incertezze significative o fattori di rischio in merito alla capacità aziendale di produrre reddito in futuro, per questo motivo, allo stato attuale, la continuità non è messa a rischio. Si è consci, come organo amministrativo, delle eventuali criticità legate alla diffusione del COVID-19, i cui possibili effetti sono stati attentamente ponderati in termini di valutazione sul permanere della continuità aziendale.

Elementi eterogenei

Non vi sono elementi eterogenei ricompresi nelle singole voci.

Casi eccezionali ex art. 2423, quinto comma, del Codice Civile

Non sono presenti casi eccezionali che abbiano reso necessario il ricorso a deroghe di cui all'art. 2423, comma 5 ed art. 2423-bis, 2 comma C.c., compresa la deroga annunciata dal D.L. n. 104/2020, cd. "Decreto Agosto", che ha reso possibile sospendere in tutto o in parte la quota annua d'ammortamento delle immobilizzazioni materiali ed immateriali nei bilanci d'esercizio 2020.

Cambiamenti di principi contabili

In base all'art. 2423-bis, comma 1, numero 6, C.c., la continuità dei criteri di valutazione da un esercizio all'altro costituisce un elemento essenziale sia per una corretta determinazione del reddito d'esercizio che per la comparabilità nel tempo dei bilanci; per il principio di comparabilità i criteri utilizzati vanno mantenuti inalterati, da un esercizio all'altro, ciò al fine di consentire il confronto tra bilanci riferiti ad esercizi diversi. La possibilità di derogare al principio della continuità è ammessa solo in casi eccezionali che si sostanziano in una modifica rilevante delle condizioni dell'ambiente in cui l'impresa opera. In tali circostanze, infatti, è opportuno adattare i criteri di valutazione alla mutata situazione al fine di garantire una rappresentazione veritiera e corretta.

Correzione di errori rilevanti

La società non ha né rilevato né contabilizzato, nell'esercizio, errori commessi in esercizi precedenti e considerati rilevanti; per errori rilevanti si intendono errori tali da influenzare le decisioni economiche che gli utilizzatori assumono in base al bilancio.

Problematiche di comparabilità e di adattamento

Non si segnalano problematiche di comparabilità ed adattamento nel bilancio chiuso al 31/08/2020.

Criteri di valutazione applicati

Si illustra di seguito la valutazione relativa alle poste dell'Attivo, del Passivo di Stato Patrimoniale e del Conto Economico presenti a bilancio.

Immobilizzazioni immateriali

Le immobilizzazioni immateriali, così come disciplinato dal Principio Contabile n. 24 recentemente revisionato, sono iscritte al costo di acquisto o di produzione, inclusivo degli oneri accessori ed ammortizzate sistematicamente in

funzione del periodo di prevista utilità futura e nei limiti di questa. Se negli esercizi successivi alla capitalizzazione venisse meno la condizione, si provvederà a svalutare l'immobilizzazione. Il costo delle immobilizzazioni in oggetto è stato ammortizzato sulla base di un piano che si ritiene assicuri una corretta ripartizione dello stesso nel periodo di vita economica utile del bene. Il piano verrà riadeguato nel momento in cui venga accertata una vita utile residua diversa da quella stimata in origine. Per quanto concerne le singole voci, si sottolinea che le immobilizzazioni immateriali riguardano quasi esclusivamente lavori di ristrutturazione su beni immobili (edifici scolastici) di proprietà di terzi.

Immobilizzazioni materiali

Le immobilizzazioni materiali, così come disciplinato dal Principio Contabile n. 16, sono iscritte al costo di acquisto o di produzione interna, comprensivo degli oneri accessori di diretta imputazione e rettifiche dai corrispondenti fondi di ammortamento. Le quote di ammortamento imputate a Conto Economico sono state calcolate in modo sistematico e costante, sulla base delle aliquote ritenute rappresentative della vita economico-tecnica dei cespiti (ex art. 2426, comma 1, numero 2, C.c.). Per i beni non acquisiti presso terze economie, il costo di produzione comprende i soli costi di diretta imputazione al cespite. Le spese incrementative sono state eventualmente computate sul costo di acquisto solo in presenza di un reale aumento della produttività, della vita utile dei beni o di un tangibile miglioramento della qualità dei prodotti o dei servizi ottenuti ovvero di un incremento della sicurezza di utilizzo dei beni. Le immobilizzazioni che, alla data di chiusura del bilancio, risultino durevolmente di valore inferiore a quello determinato secondo quanto esposto, sono iscritte a tale minor valore. Le spese di manutenzione di natura straordinaria vengono capitalizzate ed ammortizzate sistematicamente mentre quelle di natura ordinaria sono rilevate tra gli oneri di periodo.

Per le operazioni di locazione finanziaria derivanti da un'operazione di lease back, le plusvalenze originate sono rilevate in conto economico secondo il criterio della competenza, a mezzo di iscrizione di risconti passivi e di imputazione graduale tra i proventi del conto economico, sulla base della durata del contratto di locazione finanziaria. In ossequio al principio della rilevanza disciplinato dall'art. 2423, comma 4 del Codice civile si fa presente che la valutazione delle immobilizzazioni materiali può essere rappresentata dall'iscrizione a bilancio ad un valore costante delle attrezzature industriali e commerciali, qualora siano costantemente rinnovate e complessivamente di scarsa rilevanza rispetto all'attivo di bilancio.

Immobilizzazioni finanziarie

In base al nuovo Principio Contabile n. 21, i titoli immobilizzati, destinati a rimanere nel portafoglio della società fino alla loro naturale scadenza, sono iscritti al costo di acquisto. Nel valore di iscrizione si è tenuto conto degli oneri accessori di diretta imputazione. Il premio (onere) di sottoscrizione concorre alla formazione del risultato d'esercizio secondo competenza economica con ripartizione in rate costanti per la durata di possesso del titolo. Le partecipazioni iscritte nelle immobilizzazioni rappresentano un investimento duraturo e strategico da parte della società nel capitale di altre imprese. Le altre partecipazioni sono iscritte al costo di acquisto o di sottoscrizione.

Rimanenze

Non sono presenti a bilancio rimanenze.

Valutazione al costo ammortizzato

A partire dai bilanci 2016, il D.Lgs. n. 139/2015, in recepimento della Direttiva 2013/34/UE, ha introdotto il criterio del "costo ammortizzato" nella valutazione dei crediti e debiti. La previsione è stata introdotta nel comma 1, numero 8 dell'art. 2426 C.c. mentre la definizione di costo ammortizzato viene desunta dallo IAS 39, il quale specifica tale criterio come il valore a cui è stata misurata al momento della rilevazione iniziale l'attività o passività finanziaria al netto dei rimborsi di capitale, aumentato o diminuito dell'ammortamento complessivo utilizzando il criterio dell'interesse effettivo su qualsiasi differenza tra valore iniziale e quello a scadenza. Da tale criterio di valutazione sono esonerati i crediti e debiti ancora in essere alla data del 1/1/2016 ed i crediti e debiti quando gli effetti dell'applicazione di tale criterio siano irrilevanti in bilancio. Il Principio Contabile OIC 15 definisce gli effetti irrilevanti ogniqualvolta si è in presenza di crediti (o debiti) a breve scadenza e di costi di transazione o commissione di scarso rilievo.

Per i bilanci redatti in forma abbreviata è prevista la facoltà di non utilizzare il criterio del costo ammortizzato e quindi valutare le poste con i criteri tradizionali; la società ha scelto, nella redazione del bilancio chiuso al 31/08/2020, di avvalersi di tale facoltà.

Crediti

I crediti sono iscritti secondo il presumibile valore di realizzo. L'eventuale adeguamento del valore nominale dei crediti al valore presunto è ottenuto mediante apposito fondo svalutazione crediti adeguato ad ipotetiche insolvenze ed incrementato della quota eventualmente accantonata nell'esercizio, sulla base della situazione economica generale, su quella di settore e sul rischio paese.

Strumenti finanziari derivati

Non sono presenti a bilancio strumenti finanziari derivati utilizzati a fini di copertura o non copertura dei rischi.

Ratei e risconti attivi

I ratei ed i risconti hanno determinato l'imputazione al conto economico di componenti di reddito comuni a più esercizi per la sola quota di competenza. L'entità della quota è stata determinata proporzionalmente in base a criteri temporali. Nella macroclasse D "Ratei e risconti attivi" sono iscritti proventi di competenza dell'esercizio esigibili in esercizi successivi e costi sostenuti entro la chiusura dell'esercizio ma di competenza di esercizi successivi.

Fondi per rischi ed oneri

Non sono presenti a bilancio.

Trattamento di fine rapporto di lavoro subordinato

Il trattamento di fine rapporto di lavoro subordinato è stato determinato secondo i criteri stabiliti dall'art. 2120 C.c., in conformità alle leggi ed ai contratti di lavoro in vigore, accoglie il debito maturato nei confronti di tutti i dipendenti alla data di chiusura dell'esercizio, al netto delle anticipazioni già erogate e dell'imposta sostitutiva sulla rivalutazione del T.F.R. .

Debiti

I debiti sono passività di natura determinata ed esistenza certa, che rappresentano obbligazioni a pagare ammontari fissi o determinabili di disponibilità liquide, o di beni/servizi aventi un valore equivalente, di solito ad una data stabilita. Tali obbligazioni sorgono nei confronti di finanziatori, fornitori e altri soggetti. I debiti sono iscritti al loro valore nominale, modificato in occasione di resi o di rettifiche di fatturazione, corrispondente al presumibile valore di estinzione.

Inoltre si rende evidenza che in presenza di costi iniziali di transazione sostenuti per ottenere un finanziamento, come ad esempio spese di istruttoria, imposta sostitutiva sui finanziamenti a medio lungo, oneri e commissioni per intermediazione, la rilevazione è stata effettuata tra i risconti attivi (e non più come onere pluriennale capitalizzato) e detti costi saranno addebitati a Conto Economico lungo la durata del prestito a quote costanti ad integrazione degli interessi passivi nominali. In base al Principio Contabile OIC 24 (prg. 104), detti costi capitalizzati in periodi precedenti continuano l'ammortamento ordinario come oneri pluriennali.

Ratei e risconti passivi

I ratei ed i risconti hanno determinato l'imputazione al conto economico di componenti di reddito comuni a più esercizi per la sola quota di competenza. L'entità della quota è stata determinata proporzionalmente in base a criteri temporali. Nella macroclasse E "Ratei e risconti passivi", sono iscritti costi di competenza dell'esercizio esigibili in esercizi futuri e proventi percepiti entro la chiusura dell'esercizio ma di competenza di esercizi successivi.

Ricavi

I ricavi per vendite dei prodotti vengono imputati al Conto Economico al momento del trasferimento della proprietà, normalmente identificato con la consegna o la spedizione dei beni. I proventi per prestazioni di servizio sono stati iscritti al momento della conclusione degli stessi, con l'emissione della fattura o con apposita comunicazione inviata al cliente. I ricavi di natura finanziaria e quelli derivanti da prestazioni di servizi vengono riconosciuti in riferimento alla competenza temporale. Il valore dei ricavi è esposto al netto di resi, sconti, abbuoni e premi e imposte connesse.

Accantonamenti ai fondi rischi ed oneri e TFR

Per l'imputazione a conto economico degli accantonamenti prevale il criterio della classificazione per "natura" dei costi ossia in base alle caratteristiche fisiche ed economiche dei fattori, sia se riferiti ad operazioni relative alla gestione caratteristica accessoria che finanziaria.

Imposte sul reddito e fiscalità differita

Le imposte sono accantonate secondo il principio di competenza, rappresentano pertanto gli accantonamenti per imposte liquidate o da liquidare per l'esercizio (determinate secondo le aliquote e le norme vigenti), l'ammontare delle imposte differite o pagate anticipatamente in relazione a differenze temporanee sorte o annullate nell'esercizio.

Altre informazioni

Poste in valuta

Non sono presenti poste in valuta.

Nota integrativa abbreviata, attivo

Di seguito i dettagli delle voci dell'Attivo di Stato Patrimoniale presenti a bilancio.

Immobilizzazioni

Si illustrano di seguito le informazioni inerenti alle attività immobilizzate della società.

Per quanto riguarda le informazioni sulle movimentazioni delle immobilizzazioni si espongono i dettagli nella versione sintetica tipica dello Stato Patrimoniale in forma abbreviata.

Movimenti delle immobilizzazioni

Le immobilizzazioni al 31/08/2020 sono pari a € 124.179 .

	Immobilizzazioni immateriali	Immobilizzazioni materiali	Immobilizzazioni finanziarie	Totale immobilizzazioni
Valore di inizio esercizio				
Costo	1.241.851	7.041	10.000	1.258.892
Ammortamenti (Fondo ammortamento)	1.167.173	3.853		1.171.026
Valore di bilancio	74.678	3.188	10.000	87.866
Variazioni nell'esercizio				
Incrementi per acquisizioni	97.773	-	-	97.773
Decrementi per alienazioni e dismissioni (del valore di bilancio)	0	0	-	-
Ammortamento dell'esercizio	60.645	816		61.461
Altre variazioni	-	1	-	1
Totale variazioni	37.128	(815)	-	36.313
Valore di fine esercizio				
Costo	1.339.625	7.041	10.000	1.356.666
Ammortamenti (Fondo ammortamento)	1.227.819	4.668		1.232.487
Valore di bilancio	111.806	2.373	10.000	124.179

Rivalutazioni delle immobilizzazioni

Gli elementi presenti tra le immobilizzazioni iscritte a bilancio non sono stati oggetto di rivalutazione monetaria e/o economica in passato.

Rivalutazioni delle immobilizzazioni DL 104/2020

La società non si è avvalsa della facoltà concessa dall'art. 110 del D.L. n. 104/2020, convertito nella Legge n. 126 /2020, che consente la rivalutazione dei beni dell'impresa risultanti dal bilancio dell'esercizio in corso al 31 dicembre 2019.

La società non ha applicato l'approccio semplificato basato sulla capacità di ammortamento ai fini della determinazione delle perdite durevoli di valore, così come descritto dal OIC n. 9.

Immobilizzazioni immateriali

Le immobilizzazioni immateriali al 31/08/2020 sono pari a € 111.806 e riguardano quasi esclusivamente lavori di ristrutturazione su beni immobili (edifici scolastici) di proprietà di terzi.

Aliquote ammortamento immobilizzazioni immateriali

Le aliquote di ammortamento dei cespiti immateriali rappresentative della residua possibilità di utilizzazione, distinte per singola categoria, risultano essere le seguenti:

	Aliquote applicate (%)
Immobilizzazioni immateriali:	
Immobilizzazioni immateriali in corso e acconti	20,00

La tabella riporta le aliquote applicate ai beni immateriali; nel caso di sospensione in tutto o in parte degli ammortamenti per l'esercizio 2020, come stabilito dal D.L. n. 104/2020, si rimanda ad altre parti della presente Nota per l'informativa necessaria (utilizzo della deroga e quantificazione degli effetti economici, patrimoniali e finanziari).

Immobilizzazioni materiali

Le immobilizzazioni materiali al 31/08/2020 sono pari a € 2.373.

Aliquote ammortamento immobilizzazioni materiali

Le aliquote di ammortamento dei cespiti materiali rappresentative della residua possibilità di utilizzazione, distinte per singola categoria, risultano essere le seguenti:

	Aliquote applicate (%)
Immobilizzazioni materiali:	
Altre immobilizzazioni materiali	20,00

La tabella riporta le aliquote applicate ai beni materiali;

Oneri finanziari capitalizzati

Ai sensi del numero 8, comma 1 dell'art. 2427 del Codice civile, tra i costi dell'esercizio non risultano interessi passivi derivanti da finanziamenti accesi ad alcuna voce dell'Attivo dello Stato Patrimoniale.

Nota integrativa abbreviata, passivo e patrimonio netto

Si illustra di seguito l'informativa relativa alle poste del Passivo dello Stato Patrimoniale presenti a bilancio.

Debiti

Si espone di seguito l'informativa concernente i debiti.

Variazioni e scadenza dei debiti

Ai sensi dell'art. 2427, comma 1, numero 6 C.c., viene riportata la ripartizione globale dei Debiti iscritti nel Passivo per tipologia e sulla base della relativa scadenza.

	Valore di inizio esercizio	Variazione nell'esercizio	Valore di fine esercizio	Quota scadente entro l'esercizio	Quota scadente oltre l'esercizio
Debiti verso banche	334.162	(32.281)	301.881	165.189	136.692
Debiti verso fornitori	368.313	17.879	386.192	386.192	-
Debiti tributari	12.321	26.363	38.684	38.684	-
Debiti verso istituti di previdenza e di sicurezza sociale	38.927	(38.927)	-	-	-
Altri debiti	255.795	(18.762)	237.033	237.033	-
Totale debiti	1.009.519	(45.728)	963.791	827.098	136.692

Per quanto concerne le informazioni inerenti la moratoria concessa alle PMI dalla Legge n. 102/2009 e successivi accordi ed integrazioni (da ultimo, la moratoria "straordinaria" prevista dal Decreto Cura Italia n. 18/2020 e Decreto Agosto n. 104/2020), essendo queste cruciali per una corretta rappresentazione della situazione patrimoniale - finanziaria e dell'andamento economico, si riporta di seguito una descrizione comprovante la "continuità aziendale" dell'impresa, in particolare si specificano le prospettive di continuità non compromesse da difficoltà finanziarie temporanee:

la cooperativa ha aderito alla moratoria COVID dei finanziamenti bancari di cui al D.I. 18/2020 e 104/2020

Ristrutturazione del debito

La società non ha posto in essere operazioni attinenti la ristrutturazione dei debiti per cui non viene fornita alcuna informazione integrativa.

Nota integrativa abbreviata, conto economico

Nella presente Nota Integrativa vengono fornite quelle informazioni idonee ad evidenziare la composizione delle singole voci ovvero a soddisfare quanto richiesto dall'art. 2427 del Codice civile, con particolare riferimento alla gestione finanziaria.

Importo e natura dei singoli elementi di ricavo/costo di entità o incidenza eccezionali

Durante l'esercizio non si segnalano elementi di ricavo di entità o incidenza eccezionali, di cui al numero 13, comma 1 dell'art. 2427 C.c. .

Durante l'esercizio non si segnalano elementi di costo di entità o incidenza eccezionali, di cui al numero 13, comma 1 dell'art. 2427 C.c. .

Nota integrativa abbreviata, altre informazioni

Di seguito si riportano tutte le altre informazioni del bilancio d'esercizio non inerenti alle voci di Stato patrimoniale e di Conto economico.

Dati sull'occupazione

Si evidenzia di seguito l'informativa che riepiloga il numero medio dei dipendenti ripartito per categoria:

	Numero medio
Impiegati	190
Totale Dipendenti	190

Compensi, anticipazioni e crediti concessi ad amministratori e sindaci e impegni assunti per loro conto

Ai sensi del numero 16, comma 1 dell'art. 2427 C.c., di seguito vengono elencate le erogazioni spettanti all'organo amministrativo e di controllo:

	Amministratori
Compensi	16.272

Impegni, garanzie e passività potenziali non risultanti dallo stato patrimoniale

Non sono presenti impegni, garanzie e passività potenziali non risultanti dallo stato patrimoniale, così come disciplinato dal numero 9, comma 1 dell'art. 2427 C.c. .

Informazioni sulle operazioni con parti correlate

Ai sensi del numero 22-bis, comma 1 dell'art. 2427 C.c., la società non ha realizzato operazioni con parti correlate, così come definite dal Principio Contabile Internazionale n. 24 e ad ogni modo sono state concluse a normali condizioni di mercato, sia a livello di prezzo che di scelta della controparte.

Informazioni sugli accordi non risultanti dallo stato patrimoniale

Ai sensi dell'art. 2427, comma 1, numero 22-ter, del Codice Civile, non risultano stipulati accordi o altri atti, anche correlati tra loro, i cui effetti non risultino dallo Stato Patrimoniale.

Informazioni sui fatti di rilievo avvenuti dopo la chiusura dell'esercizio

Non si segnalano fatti di rilievo avvenuti dopo la data di riferimento del bilancio che comportino una rettifica dei valori di bilancio o che richiedano una ulteriore informativa.

Ai sensi dell'art. 106, comma 1, D.L. n. 18 del 17/03/2020 (Decreto "Cura Italia") e successive modifiche ed integrazioni, si precisa che la convocazione dell'assemblea per l'approvazione del bilancio chiuso al 31/08/2020 è avvenuta entro 180 giorni, anziché 120 ordinari, successivi alla data di chiusura dell'esercizio sociale. Il motivo di tale differimento è da computarsi all'emergenza nazionale dovuta all'epidemia da Covid-19 ("Corona Virus") dichiarata dal mese di febbraio 2020 ed alle successive norme restringenti.

Di conseguenza, la situazione aziendale ha comportato il rinvio ai maggiori termini per l'approvazione del bilancio al fine di permettere una corretta redazione dello stesso.

Azioni proprie e di società controllanti

A completamento dell'informazione si precisa che ai sensi dell'art. 2428, comma 3, numeri 3) e 4) del C.c., non esistono nè azioni proprie nè azioni o quote di società controllanti possedute dalla società anche per tramite di società fiduciarie o per interposta persona e che azioni o quote di società controllanti non sono state acquistate e /o alienate dalla società, nel corso dell'esercizio, anche per tramite di società fiduciarie o per interposta persona.

Informazioni relative alle cooperative

Attività svolte dalla Cooperativa

In ossequio alle disposizioni del Decreto Ministeriale del 23 giugno 2004, la nostra Cooperativa risulta iscritta di diritto all'Albo delle Società Cooperative Sezione a mutualità prevalente di diritto, al n. A190317, categoria sociali, in quanto consorzio di cooperative sociali di tipo A.

Rivalutazione delle quote o delle azioni

La Cooperativa non ha effettuato alcuna rivalutazione gratuita delle proprie quote, così come disciplinato dall'art. 7 Legge 31/01/1992, n. 59.

Informazioni ex art. 2513 del Codice Civile

La nostra società è una Cooperativa a mutualità prevalente, così come disciplinato dall'art. 2513 del C.c., ed è iscritta nell'apposito albo di cui all'art. 2512, comma 2 del C.c. Infatti, infatti, la Cooperativa è iscritta alla apposita sezione delle cooperative sociali di tipo A dell'albo delle cooperative a MP.

Informazioni ex art. 2528 del Codice Civile

Si fa presente che nel corso dell'esercizio sociale non sono avvenute nuove ammissioni di soci.

Informazioni ex art. 2545 del Codice Civile

Di seguito vengono riportate le informazioni sul carattere mutualistico della società Cooperativa, nello specifico i criteri seguiti nella gestione sociale per il conseguimento dello scopo mutualistico:
la cooperativa, consorzio che raggruppa 6 cooperative sociali che gestiscono strutture scolastiche prevalentemente paritarie, nell'ambito delle attività di cui alla lettera A) della legge istitutiva delle cooperative sociali, anche quest'anno ha collaborato alla gestione di strutture di terzi ed ha svolto in proprio la medesima attività'.

Informazioni ex art. 2545-sexies del Codice Civile

La scrupolosa applicazione dei principi fissati dalla Legge, in forza dei quali è possibile ripartire ristorni esclusivamente in proporzione alla quantità e qualità degli scambi mutualistici, non ha consentito la determinazione di somme da attribuire ai soci a titolo di ristorno.

Informazioni ex art. 1, comma 125, della legge 4 agosto 2017 n. 124

Di seguito si riportano tutte le altre informazioni relative al disposto della Legge 4 agosto 2017 n. 124, la quale al comma 125 dell'art. 1 dispone che, a decorrere dall'anno 2018, le imprese che ricevono sovvenzioni, contributi, incarichi retribuiti e comunque vantaggi economici di qualunque genere dalle pubbliche amministrazioni siano tenute a pubblicare tali importi in Nota Integrativa, purchè tali importi ricevuti dal soggetto beneficiario siano superiori a € 10.000 nel periodo considerato (comma 127). Nella tabella seguente vengono esposti i dettagli delle provvidenze pubbliche ricevute:

AGENZIA ENTRATE 13.296,16

COMUNE DI IMPRUNETA 7.361,90
COMUNE DI LARI 4.080,00
INDIRE 255,00
MINISTERO 508.693,40
REGIONE TOSCANA 60.431,51
UNIONE VALDERA 3.771,42

Proposta di destinazione degli utili o di copertura delle perdite

Alla luce di quanto esposto nei punti precedenti, l'Organo amministrativo propone all'assemblea la seguente destinazione dell'utile d'esercizio, in base a quanto richiesto dal numero 22-septies, comma 1 dell'art. 2427 C.c. :

- a riserva legale ex. art. 2545 quater c.c. € 12.488;
- a fondi mutualistici ex. art. 11 l. 59/92 (3%) € 1.249;
- a riserva straordinaria € 27.890;
- TOTALE € 41.627.

Ulteriori dati sulle Altre informazioni

Si fa menzione del fatto che la società non ha provveduto a convocare l'assemblea in base a quanto disposto dalla Legge n. 55/2019 che ha modificato l'art. 2477 C.c., in quanto l'organo controllore è già presente in azienda.

Informativa tempi di pagamento tra imprese ex art. 22 del D.L. 34/2019 ("Decreto crescita")

L'informativa prevista dall'art. 7-ter del D.Lgs. n. 231/2002 (recante "Attuazione della direttiva 2000/35/CE e relativa alla lotta contro i ritardi di pagamento nelle transazioni commerciali), aggiunta dall'art. 22 del D.L. 34/2019 ("Decreto crescita") non viene fornita in quanto, secondo un'interpretazione di Assonime (Circolare n. 32/2019), si ritiene che l'informativa sia obbligatoria solamente per le imprese che operano nel Terzo Settore e redigono il bilancio sociale.

Nota integrativa, parte finale

Il presente bilancio, composto da Stato Patrimoniale, Conto Economico e Nota Integrativa, rappresenta in modo veritiero e corretto la situazione patrimoniale e finanziaria nonché il risultato economico dell'esercizio e corrisponde alle risultanze delle scritture contabili.

il presidente del CDA Lucia Accardi

Dichiarazione di conformità del bilancio

Il sottoscritto dott. Giorgio Ungar, dottore commercialista iscritto all'albo dei dottori comm.sti ed esperti contabili di Firenze al n. 879, ai sensi dell'art. 31 comma 2-quinquies della legge 340/2000, dichiara che il presente documento è conforme all'originale depositato presso la società.

E-DUCERE CONSORZIO DI COOP. SOCIALI SOC. COOP. SOCIALE

ASSEMBLEA DEI SOCI

N. iscrizione albo cooperative A190317

Oggi e questo di 30 del mese di luglio dell'anno 2021 alle ore 17.00 si è riunita presso la sede sociale, ed anche in teleconferenza, l'assemblea dei soci della cooperativa per discutere e deliberare il seguente

ORDINE DEL GIORNO

- 1) approvazione del bilancio al 31.08.2020 e lettura relazione revisore;
- 2) delibere conseguenti all'approvazione e destinazione del risultato d'esercizio;
- 3) comunicazione risultanze revisione annuale confcooperative;
- 4) varie ed eventuali;

Assume la presidenza dell'assemblea il presidente del consiglio di amministrazione sig.ra Lucia Accardi che chiama a fungere da segretario il Sig. Leonardo Alessi, che accetta.

Il Presidente constatata la presenza di tutti i soci, di tutti i componenti del consiglio di amministrazione e del revisore legale, preso atto che l'assemblea in prima convocazione fissata per il giorno 26.02.2021 è andata deserta, raccolta la dichiarazione degli stessi soci di essere sufficientemente informati sugli argomenti di cui all'ordine del giorno e di rinunciare alle formalità di convocazione, dichiara l'assemblea totalitaria ed atta a deliberare. Circa il primo punto posto all'ordine del giorno il Presidente illustra ai soci l'attività che la cooperativa ha svolto nel corso dell'anno e presenta poi il bilancio in formato Cee dettagliando la situazione contabile e finanziaria. Di seguito si passa all'illustrazione della nota integrativa, con la spiegazione dei criteri seguiti nella gestione sociale per il perseguimento degli scopi statutari; viene poi illustrato il bilancio sociale, redatto ai sensi dell'art. 9 D.Lgs. 112/2017, sulla base delle linee guida ex D.M. 04.07.2019 (G.U. 09.08.2019).

Il Presidente infine dà la parola al revisore legale, Dott.ssa Cecilia Marchionne, che legge la propria

relazione al bilancio della società.

L'assemblea dopo una breve discussione approva il bilancio e gli altri documenti di cui all'ordine del giorno col voto favorevole di tutti i presenti, in particolare delibera di destinare l'utile d'esercizio pari a euro 41.627 per il 3% al fondo mutualistico, per il 30% a riserva legale e per la parte rimanente a riserva indivisibile. Passando al terzo punto all'ordine del giorno il Presidente comunica ai presenti che la cooperativa è stata sottoposta alla consueta revisione annuale da parte della confcoopertative e che un estratto del verbale di revisione è disponibile per la consultazione. Nient'altro essendovi all'ordine del giorno e nessuno dei presenti avendo chiesto la parola l'assemblea si scioglie alle ore 18.00 previa lettura approvazione e sottoscrizione del presente verbale.

Il Presidente

Firmato

(Lucia Accardi)

Il Segretario

Firmato

(Leonardo Alessi)

Il sottoscritto Giorgio Ungar, ai sensi dell'art. 31 comma 2-quinquies della Legge 340/2000, dichiara che il presente documento è conforme all'originale depositato presso la società.

Dott.ssa Cecilia Marchionne
Dottore Commercialista e Revisore Legale

All'Assemblea dei Soci della
E-Ducere Cons. di cooperative sociali

Relazione del revisore indipendente ai sensi dell'art. 14 del D. Lgs n. 39 del 27 gennaio 2010

Signori Soci,
con riferimento all'esercizio chiuso al 31 agosto 2020 ho svolto l'attività di revisione legale ai sensi dell'art. 14 e del Dlgs 27 gennaio 2010 n. 39 di cui vi trasmetto riscontro con la presente relazione. Ho esaminato il progetto di bilancio d'esercizio della Società al 31 agosto 2020 redatto dagli amministratori ai sensi di Legge e da questi comunicato al revisore unitamente ai prospetti e agli allegati di dettaglio. A riguardo i soci hanno rinunciato ai termini previsti dall'art.2429 c.c. per il deposito della presente relazione, sollevandomi da qualsiasi contestazione.

Giudizio

Ho svolto la revisione legale del bilancio di esercizio della **E-Ducere Cons. Coop. Soc.** costituito dallo stato patrimoniale al 31 agosto 2020, dal conto economico e dalla nota integrativa. La cooperativa, non superando i limiti previsti dall'art. 2435-bis del Codice Civile, ha redatto il bilancio in forma abbreviata.

A mio giudizio, il bilancio d'esercizio fornisce una rappresentazione veritiera e corretta della situazione patrimoniale e finanziaria della cooperativa al 31 agosto 2020 e del risultato economico per l'esercizio chiuso a tale data in conformità alle norme italiane che ne disciplinano i criteri di redazione, incluse le disposizioni previste dall'art.7 del D.L. 8 aprile 2020, n.23.

Elementi alla base del giudizio

Ho svolto la revisione contabile in conformità ai principi di revisione internazionale ISA Italia. Le mie responsabilità ai sensi di tali principi sono ulteriormente descritte nella sezione *Responsabilità del revisore per la revisione contabile del bilancio d'esercizio* della presente relazione. Sono indipendente rispetto alla cooperativa in conformità alle norme e ai principi in materia di etica e di indipendenza applicabili nell'ordinamento italiano alla revisione contabile del bilancio. Ritengo di aver acquisito elementi probativi sufficienti ed appropriati su cui basare il mio giudizio.

Altri aspetti

Il bilancio della E-Ducere Cons. Coop. Soc., per l'esercizio chiuso al 31 agosto 2020, è il primo sottoposto a revisione legale dei conti, avendo la cooperativa superato i limiti di cui all'art. 2477 c.c., con riferimento agli esercizi 31 agosto 2019 e 31 agosto 2018, come peraltro previsto nella versione originaria dell'art. 379 del D. Lgs. Del 12 gennaio 2019 n. 14, anteriormente alle modifiche apportate dal d.l. 30 dicembre 2019, n. 162, convertito con modificazioni dalla L. 28 febbraio 2020, n. 8. Il bilancio della E-Ducere Cons. Coop. Soc. è stato redatto in forma abbreviata.

Responsabilità degli amministratori per il bilancio d'esercizio

Gli amministratori sono responsabili per la redazione del bilancio d'esercizio che fornisca una rappresentazione veritiera e corretta in conformità alle norme italiane che ne disciplinano i criteri di redazione e, nei termini previsti dalla legge, per quella parte del controllo interno dagli stessi ritenuta

Dott.ssa Cecilia Marchionne
Dottore Commercialista e Revisore Legale

necessaria per consentire la redazione di un bilancio che non contenga errori significativi dovuti a frodi o a comportamenti o eventi non intenzionali.

Gli amministratori sono responsabili per la valutazione della capacità della cooperativa di continuare ad operare come un'entità in funzionamento e, nella redazione del bilancio d'esercizio, per l'appropriatezza dell'utilizzo del presupposto della continuità aziendale, nonché per una adeguata informativa in materia. Gli amministratori utilizzano il presupposto della continuità aziendale nella redazione del bilancio d'esercizio a meno che abbiano valutato che sussistono le condizioni per la liquidazione della cooperativa o per l'interruzione dell'attività o non abbiano alternative realistiche a tali scelte.

Responsabilità del revisore per la revisione contabile del bilancio d'esercizio

I miei obiettivi sono l'acquisizione di una ragionevole sicurezza che il bilancio d'esercizio nel suo complesso non contenga errori significativi, dovuti a frodi o a comportamenti o eventi non intenzionali, e l'emissione di una relazione di revisione che includa il mio giudizio. Per ragionevole sicurezza si intende un livello elevato di sicurezza che, tuttavia, non fornisce la garanzia che una revisione contabile svolta in conformità ai principi di revisione internazionali ISA Italia individui sempre un errore significativo, qualora esistente. Gli errori possono derivare da frodi o da comportamenti o eventi non intenzionali e sono considerati significativi qualora ci si possa ragionevolmente attendere che essi, singolarmente o nel loro insieme, siano in grado di influenzare le decisioni economiche prese dagli utilizzatori sulla base del bilancio d'esercizio.

Nell'ambito della revisione contabile svolta in conformità ai principi di revisione internazionali ISA Italia, ho esercitato il giudizio professionale ed ho mantenuto lo scetticismo professionale per tutta la durata della revisione contabile. Inoltre:

- ho identificato e valutato i rischi di errori significativi nel bilancio d'esercizio, dovuti a frodi o a comportamenti o eventi non intenzionali; ho definito e svolto procedure di revisione in risposta a tali rischi; ho acquisito elementi probativi sufficienti ed appropriati su cui basare il nostro giudizio. Il rischio di non individuare un errore significativo dovuto a frodi è più elevato rispetto al rischio di non individuare un errore significativo derivante da comportamenti o eventi non intenzionali, poiché la frode può implicare l'esistenza di collusioni, falsificazioni, omissioni intenzionali, rappresentazioni fuorvianti o forzature del controllo interno;
- ho acquisito una comprensione del controllo interno rilevante ai fini della revisione contabile allo scopo di definire procedure di revisione appropriate nelle circostanze e non per esprimere un giudizio sull'efficacia del controllo interno della cooperativa;
- ho valutato l'appropriatezza dei principi contabili utilizzati nonché la ragionevolezza delle stime contabili effettuate dagli amministratori, inclusa la relativa informativa;
- sono giunta ad una conclusione sull'appropriatezza dell'utilizzo da parte degli amministratori del presupposto della continuità aziendale e, in base agli elementi probativi acquisiti, sull'eventuale esistenza di una incertezza significativa riguardo a eventi o circostanze che possono far sorgere dubbi significativi sulla capacità della cooperativa di continuare ad operare come un'entità in funzionamento. In presenza di un'incertezza significativa, sono tenuta a richiamare l'attenzione nella relazione di revisione sulla relativa informativa di bilancio, ovvero, qualora tale informativa sia inadeguata, a riflettere tale circostanza nella formulazione del mio giudizio. Le mie conclusioni sono basate sugli elementi probativi acquisiti fino alla data della presente relazione. Tuttavia, eventi o circostanze successivi possono comportare che la cooperativa cessi di operare come un'entità in funzionamento;
- ho valutato la presentazione, la struttura e il contenuto del bilancio d'esercizio nel suo complesso, inclusa l'informativa, e se il bilancio d'esercizio rappresenti le operazioni e gli eventi sottostanti in modo da fornire una corretta rappresentazione;

Dott.ssa Cecilia Marchionne
Dottore Commercialista e Revisore Legale

- ho comunicato ai responsabili delle attività di governance, identificati ad un livello appropriato come richiesto dagli ISA Italia, tra gli altri aspetti, la portata e la tempistica pianificate per la revisione contabile e i risultati significativi emersi, incluse le eventuali carenze significative nel controllo interno identificate nel corso della revisione contabile.

Relazione su altre disposizioni di legge e regolamentari

Con riferimento alla dichiarazione di cui all'art. 14, comma 2, lett. e), del D.Lgs. 27 gennaio 2010, n. 39, rilasciata sulla base delle conoscenze e della comprensione della società e del relativo contesto acquisite nel corso dell'attività di revisione, non ho niente da riportare in quanto la società si è avvalsa della facoltà di redigere il bilancio in forma abbreviata inserendo nella nota integrativa le informazioni richieste dalla legge al fine di poter essere esonerati dalla redazione della relazione sulla gestione.

Per quanto riguarda le informazioni richieste dall'articolo 2545 C.C. la società è un consorzio di cooperative sociali di tipo A, iscritta nell'apposita sezione dell'albo delle Cooperative tra le cooperative a mutualità prevalente. La società non ha finalità di lucro, ha lo scopo di perseguire l'interesse generale della comunità alla promozione umana e all'integrazione sociale dei cittadini attraverso l'attività educativa.

Firenze, 25 febbraio 2021

Il Revisore Unico
Cecilia Marchionne

Il sottoscritto Giorgio Ungar, ai sensi dell'art. 31 comma 2-quinquies della Legge 340/2000, dichiara che il presente documento è conforme all'originale depositato presso la società.

Firenze, 12 agosto 2021

INFORMAZIONI RELATIVE ALL'IMMOBILE

La Società Cooperativa Sociale E-DUCERE gestisce la scuola dell'infanzia, la scuola primaria e secondaria di primo e secondo grado presenti all'interno dell'Istituto Mantellate.

L'immobile che ospita l'attività scolastica è sito in Corso Silvano Fedi 21 a Pistoia.

Il complesso scolastico è in uso alla Società Cooperativa Sociale tramite contratto di affitto.

L'immobile si sviluppa su 4 piani di cui uno seminterrato identificati al catasto urbano di Pistoia al foglio 222 particella 391 subalterni 10, 6, 7 e 9 e al foglio 183 particella 249.

Gli ambienti sono ampi e idonei a ospitare l'attività scolastica. Non è presente una cucina interna, perché la scuola utilizza un servizio mensa esterno e i bambini mangiano nel refettorio.

È presente uno spazio esterno di pertinenza della scuola per lo svolgimento di attività all'aperto.
