

# *Maria Teresa Scilli Soc. Coop. Sociale*

---

## ORGANIZZAZIONE INTERNA - ORGANIGRAMMA

Cooperativa Maria Teresa Scilli, ente gestore delle scuole:

- Scuola dell'Infanzia Sant'Antonio - cod. mecc. AR1A01200N
- Nido d'Infanzia Sant'Antonio - Arezzo
- Scuola dell'Infanzia Fantoni Martelli - cod. mecc. AR1A02000L
- Nido d'Infanzia Fantoni Martelli – Pratovecchio Stia AR
- Scuola dell'Infanzia Regina della Pace - cod. mecc. FI1A11000P
- Nido d'Infanzia Regina della Pace – Reggello
- Nido d'Infanzia Lo Scricciolo – Figline e Incisa V.no

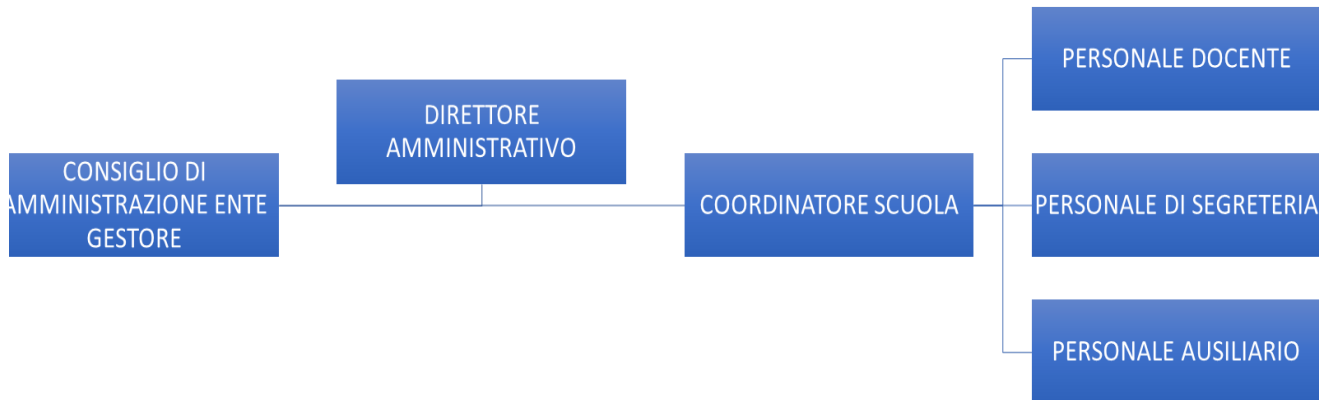

# Maria Teresa Scrilli Soc. Coop. Sociale

## COSTO ANNUALE DEL PERSONALE IN SERVIZIO

### DATI RELATIVI AL PERSONALE CON CONTRATTO DI LAVORO NON A TEMPO INDETERMINATO

Dati riferiti al costo del personale della Cooperativa Maria Teresa Scrilli, ente gestore delle scuole:

- Scuola dell'Infanzia Sant'Antonio - cod. mecc. AR1A01200N
- Nido d'Infanzia Sant'Antonio - Arezzo
- Scuola dell'Infanzia Fantoni Martelli - cod. mecc. AR1A02000L
- Nido d'Infanzia Fantoni Martelli – Pratovecchio Stia AR
- Scuola dell'Infanzia Regina della Pace - cod. mecc. FI1A11000P
- Nido d'Infanzia Regina della Pace – Reggello
- Nido d'Infanzia Lo Scricciolo – Figline e Incisa V.no

Periodo : Anno solare 2019				
Società : Maria Teresa Scrilli Soc. Coop. Sociale				
	tempo determinato	tempo indeterminato	costo aziendale	% assenza
personale ausiliario livello 1	3	2	€ 17.468,54	33,50%
personale ausiliario livello 2	0	3	€ 30.790,18	0
personale ausiliario livello 3	2	1	€ 32.490,06	0,11%
personale ausiliario livello 4				
personale educativo livello 3	6	9	€ 151.266,67	2,38%
Docente livello 4	0	4	€ 72.985,79	0,04%
Docente livello 5	2	4	€ 64.756,58	0,13%
Docente livello 6	0	4	€ 47.283,09	0,05%
Coordinatore livello 7	0	2	€ 41.516,47	0,07%
Coordinatore livello 8				

# *Maria Teresa Scilli Soc. Coop. Sociale*

---

## INFORMAZIONI RELATIVE AI TITOLARI DI INCARICHI DI COLLABORAZIONE O CONSULENZA

Cooperativa Maria Teresa Scilli, ente gestore delle scuole:

- Scuola dell'Infanzia Sant'Antonio - cod. mecc. AR1A01200N
- Nido d'Infanzia Sant'Antonio - Arezzo
- Scuola dell'Infanzia Fantoni Martelli - cod. mecc. AR1A02000L
- Nido d'Infanzia Fantoni Martelli – Pratovecchio Stia AR
- Scuola dell'Infanzia Regina della Pace - cod. mecc. FI1A11000P
- Nido d'Infanzia Regina della Pace – Reggello
- Nido d'Infanzia Lo Scricciolo – Figline e Incisa V.no

Nell'anno 2019 non aveva in essere contratti di collaborazione o consulenza

**coop. Maria Teresa Scrilli Soc. a r.l.**  
**Bilancio previsionale al 31 dicembre 2020**

STATO PATRIMONIALE	
DESCRIZIONE	Esercizio 2020
<b>ATTIVO</b>	
<b>A) CREDITI V/SOCI PER VERSAMENTI ANCORA DOVUTI:</b>	
Parte da richiamare	-
Parte richiamata	-
<b>TOTALE (A)</b>	-
<b>B) IMMOBILIZZAZIONI</b>	
<i>I - Immobilizzazioni immateriali</i>	
costi di impianto e di ampliamento	-
costi di ricerca, di sviluppo e di pubblicità	-
diritti di brev. ind. diritti utiliz. opere ingegno	-
concessioni, licenze, marchi e diritti simili	-
avviamento	-
immobilizzazioni in corso e acconti	-
immobilizzazioni immateriali	390.000
(F.do ammortamento)	-
<i>Totale immobilizzazioni immateriali</i>	390.000
<i>II - Immobilizzazioni materiali:</i>	
terreni e fabbricati	-
impianti e macchinario	-
attrezzature industriali e commerciali	-
altri beni	15.000
immobilizzazioni materiali	-
(F.do ammortamento)	-
<i>Totale immobilizzazioni materiali</i>	15.000
<i>III - Immobilizzazioni finanziarie</i>	
partecipazioni in:	
a) imprese controllate	-
b) imprese collegate	1.000
c) altre imprese	
crediti:	
a) verso imprese controllate	
b) verso imprese collegate	
c) verso controllanti	
d) verso altri	
altri titoli	
azioni proprie	
<i>Totale immobilizzazioni finanziarie</i>	1.000
<b>TOTALE IMMOBILIZZAZIONI (B)</b>	406.000
<b>C) ATTIVO CIRCOLANTE</b>	
<i>I - Rimanenze</i>	
materie prime, sussidiarie e di consumo	-
prodotti in corso di lavorazione e semilavorati	-
lavori in corso su ordinazione	-
prodotti finiti e merci	-
acconti	-
<i>Totale rimanenze</i>	-

**coop. Maria Teresa Scrilli Soc. a r.l.**  
**Bilancio previsionale al 31 dicembre 2020**

STATO PATRIMONIALE	
DESCRIZIONE	Esercizio 2020
<i>II - Crediti</i>	
verso clienti	85.000
verso imprese controllate	-
verso imprese collegate	-
crediti tributari entro 12 mesi	15.000
verso altri entro 12 mesi	1.000
<i>Totale crediti</i>	101.000
<i>III - Attività finanziarie, che non costituiscono immobilizzazioni</i>	
partecipazioni in imprese controllate	
partecipazioni in imprese collegate	
altre partecipazioni	-
azioni proprie	
altri titoli	
<i>Totale attività finanziarie</i>	-
<i>IV - Disponibilità liquide:</i>	
disponibilità liquide	35.000
assegni	-
denaro e valori di cassa	1.000
<i>Totale disponibilità liquide</i>	36.000
<b>TOTALE ATTIVO CIRCOLANTE (C)</b>	<b>137.000</b>
<b>D) RATEI E RISCONTI</b>	
disaggio su prestiti	
altri	58.000
<b>TOTALE (D)</b>	<b>58.000</b>
<b>TOTALE ATTIVO (A+B+C+D)</b>	<b>601.000</b>

**coop. Maria Teresa Scrilli Soc. a r.l.**  
**Bilancio previsionale al 31 dicembre 2020**

STATO PATRIMONIALE	
DESCRIZIONE	Esercizio 2020
<b>PASSIVO E NETTO</b>	
<b>A) PATRIMONIO NETTO</b>	
I - Capitale	1.100
II - Riserva da sovrapprezzo azioni	-
III - Riserve di rivalutazione	-
IV - Riserva legale	23.000
V - Riserva per azioni proprie in portafoglio	-
VI - Riserve statutarie	52.000
VII - Altre riserve	-
VIII - Utili (perdite) portati a nuovo	-
IX - Utile (perdita) dell'esercizio	( 1.400)
<b>TOTALE (A)</b>	<b>74.700</b>
<b>B) FONDI RISCHI ED ONERI</b>	
per trattamento di quiescenza e obblighi simili	
per imposte	
altri	
<b>TOTALE (B)</b>	<b>-</b>
<b>C) TRATTAMENTO DI FINE RAPPORTO DI LAVORO SUBORDINATO</b>	
	150.000
<b>D) DEBITI</b>	
obbligazioni	-
obbligazioni convertibili	-
debiti verso banche	50.000
<i>di cui oltre dodici mesi</i>	<i>35.000</i>
acconti	-
debiti verso fornitori	135.000
debiti rappresentati da titoli di credito	-
debiti verso imprese controllate	-
debiti verso imprese collegate	-
debiti verso controllanti	-
debiti tributari	18.000
debiti v/istituti di prev.za e di sicurezza soc.le	30.000
altri debiti	45.000
<b>TOTALE (D)</b>	<b>278.000</b>
<b>E) RATEI E RISCONTI</b>	
altri	98.300
<b>TOTALE (E)</b>	<b>98.300</b>
<b>TOTALE PASSIVO E NETTO (A+B+C+D+E)</b>	<b>601.000</b>

**coop. Maria Teresa Scrilli Soc. a r.l.**  
**Bilancio previsionale al 31 dicembre 2020**

CONTO ECONOMICO		
DESCRIZIONE	ESERCIZIO 2020	
<b>A) VALORE DELLA PRODUZIONE</b>		
1) ricavi delle vendite e delle prestazioni		450.000
5) altri ricavi e proventi		365.000
<b>TOTALE (A)</b>		815.000
<b>B) COSTI DELLA PRODUZIONE</b>		
6) per materie prime, sussidiarie, di consumo e di merci		( 45.000)
7) per servizi		( 75.000)
8) per godimento di beni di terzi		( 20.000)
9) per il personale		( 474.500)
a) salari e stipendi	( 365.000)	
b) oneri sociali	( 76.650)	
c) trattamento di fine rapporto	( 32.850)	
d) trattamento di quiescenza e simili	-	
e) altri costi	-	
10) ammortamenti e svalutazioni		( 181.000)
a) amm.to delle imm.ni imm.li	( 180.000)	
b) amm.to delle imm.ni m.li	( 1.000)	
14) oneri diversi di gestione		( 5.000)
<b>TOTALE (B)</b>		( 800.500)
<b>DIFF.ZA FRA VALORE E COSTI DELLA PROD.NE (A - B)</b>		14.500
<b>C) PROVENTI E ONERI FINANZIARI</b>		
16) altri proventi finanziari		100
d) proventi diversi	100	
17) interessi e altri oneri finanziari		( 8.000)
- verso altri	( 8.000)	
<b>TOTALE (15 + 16 - 17)</b>		( 7.900)
<b>D) RETTIFICHE DI VALORE DI ATTIVITA' FINANZIARIE</b>		
<b>RISULTATO PRIMA DELLE IMPOSTE (A - B + C + D + E)</b>		6.600
22) imposte sul reddito dell'esercizio		( 8.000)
23) RISULTATO DELL'ESERCIZIO		( 1.400)
<b>26) UTILE (PERDITA) DELL'ESERCIZIO</b>		( 1.400)

## 712 - BILANCIO ABBREVIATO D'ESERCIZIO

Data chiusura esercizio 31/12/2019

**MARIA TERESA SCRILLI -  
SOCIETA' COOPERATIVA  
SOCIALE ONLUS**

### DATI ANAGRAFICI

Indirizzo Sede legale: FIRENZE FI VIALE EUROPA 206

Codice fiscale: 01935330512

Forma giuridica: SOCIETA' COOPERATIVA

### Indice

Capitolo 1 - BILANCIO PDF OTTENUTO IN AUTOMATICO DA XBRL .....	2
Capitolo 2 - VERBALE ASSEMBLEA ORDINARIA .....	22



## MARIATERESA SCRILLI COOP. SOC.

### Bilancio di esercizio al 31-12-2019

Dati anagrafici	
Sede in	VIALE EUROPA 206 - 50126 FIRENZE FI
Codice Fiscale	01935330512
Numero Rea	FI AR-150071
P.I.	01935330512
Capitale Sociale Euro	0.00 i.v.
Forma giuridica	Soc.cooperative e loro consorzi iscr.reg.pref./sched.coop.
Settore di attività prevalente (ATECO)	851000
Società in liquidazione	no
Società con socio unico	no
Società sottoposta ad altrui attività di direzione e coordinamento	no
Appartenenza a un gruppo	no
Numero di iscrizione all'albo delle cooperative	A188757

## Stato patrimoniale

	31-12-2019	31-12-2018
<b>Stato patrimoniale</b>		
<b>Attivo</b>		
<b>B) Immobilizzazioni</b>		
I - Immobilizzazioni immateriali	411.373	388.730
II - Immobilizzazioni materiali	12.294	-
III - Immobilizzazioni finanziarie	1.000	1.000
<b>Totale immobilizzazioni (B)</b>	<b>424.667</b>	<b>389.730</b>
<b>C) Attivo circolante</b>		
<b>II - Crediti</b>		
esigibili entro l'esercizio successivo	150.748	108.272
<b>Totale crediti</b>	<b>150.748</b>	<b>108.272</b>
IV - Disponibilità liquide	49.012	11.400
<b>Totale attivo circolante (C)</b>	<b>199.760</b>	<b>119.672</b>
D) Ratei e risconti	81.365	40.926
<b>Totale attivo</b>	<b>705.792</b>	<b>550.328</b>
<b>Passivo</b>		
<b>A) Patrimonio netto</b>		
I - Capitale	1.100	1.100
IV - Riserva legale	21.264	20.742
VI - Altre riserve	47.002	45.836
IX - Utile (perdita) dell'esercizio	5.837	1.739
<b>Totale patrimonio netto</b>	<b>75.203</b>	<b>69.417</b>
C) Trattamento di fine rapporto di lavoro subordinato	141.226	26.748
<b>D) Debiti</b>		
esigibili entro l'esercizio successivo	409.131	370.689
<b>Totale debiti</b>	<b>409.131</b>	<b>370.689</b>
E) Ratei e risconti	80.232	83.474
<b>Totale passivo</b>	<b>705.792</b>	<b>550.328</b>

## Conto economico

	31-12-2019	31-12-2018
<b>Conto economico</b>		
A) Valore della produzione		
1) ricavi delle vendite e delle prestazioni	718.805	391.284
5) altri ricavi e proventi		
altri	5.146	141.885
Totale altri ricavi e proventi	5.146	141.885
Totale valore della produzione	723.951	533.169
B) Costi della produzione		
6) per materie prime, sussidiarie, di consumo e di merci	41.393	25.493
7) per servizi	78.107	69.218
8) per godimento di beni di terzi	15.353	8.354
9) per il personale		
a) salari e stipendi	286.215	192.177
b) oneri sociali	78.710	50.209
c), d), e) trattamento di fine rapporto, trattamento di quiescenza, altri costi del personale	31.850	18.193
c) trattamento di fine rapporto	28.295	15.675
d) trattamento di quiescenza e simili	3.555	2.518
Totale costi per il personale	396.775	260.579
10) ammortamenti e svalutazioni		
a), b), c) ammortamento delle immobilizzazioni immateriali e materiali, altre svalutazioni delle immobilizzazioni	182.343	158.491
a) ammortamento delle immobilizzazioni immateriali	181.346	158.491
b) ammortamento delle immobilizzazioni materiali	997	-
Totale ammortamenti e svalutazioni	182.343	158.491
14) oneri diversi di gestione	1.939	3.991
Totale costi della produzione	715.910	526.126
Differenza tra valore e costi della produzione (A - B)	8.041	7.043
C) Proventi e oneri finanziari		
16) altri proventi finanziari		
d) proventi diversi dai precedenti		
altri	29	18
Totale proventi diversi dai precedenti	29	18
Totale altri proventi finanziari	29	18
17) interessi e altri oneri finanziari		
altri	1.920	3.075
Totale interessi e altri oneri finanziari	1.920	3.075
Totale proventi e oneri finanziari (15 + 16 - 17 + - 17-bis)	(1.891)	(3.057)
Risultato prima delle imposte (A - B + - C + - D)	6.150	3.986
20) Imposte sul reddito dell'esercizio, correnti, differite e anticipate		
imposte correnti	313	2.247
Totale delle imposte sul reddito dell'esercizio, correnti, differite e anticipate	313	2.247
21) Utile (perdita) dell'esercizio	5.837	1.739

## Nota integrativa al Bilancio di esercizio chiuso al 31-12-2019

### Nota integrativa, parte iniziale

#### **Premessa**

Signori Soci,

la presente Nota Integrativa risulta essere parte integrante del Bilancio chiuso al 31/12/2019 e costituisce, insieme allo schema di Stato Patrimoniale e di Conto Economico, un unico documento inscindibile. In particolare essa ha la funzione di evidenziare informazioni utili a commentare, integrare, dettagliare i dati quantitativi esposti negli schemi di Bilancio, al fine di fornire al lettore dello stesso le notizie necessarie per avere una rappresentazione veritiera e corretta della situazione patrimoniale, economica e finanziaria della società. Si evidenzia che il presente bilancio è redatto con riferimento al Codice Civile, così come modificato dal D.Lgs. del 18/08/2015 n. 139 e successive modificazioni ed integrazioni. In particolare la stesura del bilancio d'esercizio fa riferimento agli artt. 2423, 2423-ter, 2424, 2424-bis, 2425, 2425-bis, 2427, nonché ai principi di redazione stabiliti dall'art. 2423-bis ed ai criteri di valutazione imposti dall'art. 2426 C.c. .

Il presente bilancio d'esercizio è stato redatto rispettando lo schema previsto dalle norme vigenti per le società di capitali ai sensi dell'art. 2435-bis, 1 comma, C.c., in quanto ne ricorrono i presupposti. Pertanto, non è stata redatta la Relazione sulla Gestione.

#### **Settore attività**

La vostra società, come ben sapete, opera nel settore della gestione di plessi scolastici paritari.

#### **Fatti di rilievo verificatisi nell'esercizio**

Durante l'esercizio l'attività si è svolta regolarmente e non si segnalano fatti che abbiano modificato in modo significativo l'andamento gestionale o la cui conoscenza sia necessaria per una migliore comprensione delle differenze fra le voci di questo bilancio e quelle del bilancio precedente.

#### **Attestazione di conformità**

Il presente Bilancio è stato redatto in conformità alle disposizioni vigenti del Codice civile, in particolare gli schemi di Stato Patrimoniale e Conto Economico rispecchiano rispettivamente quelli previsti dagli art. 2424 e 2425 C.c., mentre la Nota Integrativa è conforme al contenuto minimale previsto dall'art. 2427 C.c. e da tutte le altre disposizioni che ne richiedono evidenza. Lo Stato Patrimoniale, il Conto Economico e le informazioni di natura contabile riportate in Nota Integrativa, che costituiscono il presente Bilancio, sono conformi alle scritture contabili dalle quali sono direttamente ottenute.

#### **Valuta contabile ed arrotondamenti**

I prospetti del Bilancio e della Nota Integrativa sono esposti in Euro, senza frazioni decimali; gli arrotondamenti sono stati effettuati secondo quanto indicato nella Circolare dell'Agenzia delle Entrate n. 106/E del 21 dicembre 2001, con il criterio dell'arrotondamento.

### **Principi di redazione**

Il bilancio è stato predisposto applicando i seguenti criteri di valutazione e nel rispetto delle disposizioni di cui agli articoli 2423 e seguenti del Codice civile, aggiornati con le modifiche del Codice civile disposte dal D.Lgs 18/8/2015 n° 139 in attuazione della direttiva 2013/34/UE relativa ai bilanci d'esercizio e consolidati e successive modificazioni. I criteri di valutazione rappresentano in modo veritiero e corretto la situazione patrimoniale e finanziaria della società ed il risultato economico conseguito. La valutazione delle voci di Bilancio è stata fatta ispirandosi a criteri generali di prudenza e competenza, nella prospettiva della continuazione dell'attività della società (art. 2423-bis, comma 1, n. 1), privilegiando la sostanza dell'operazione rispetto alla forma giuridica (art. 2423-bis, comma 1, n. 1-bis). Si è seguito scrupolosamente il principio della prudenza e a Bilancio sono compresi solo utili realizzati alla data di chiusura dell'esercizio, mentre si è tenuto conto dei rischi e delle perdite di competenza anche se conosciuti successivamente alla chiusura. In ottemperanza al principio di competenza, l'effetto delle operazioni e degli altri eventi è stato rilevato contabilmente ed attribuito all'esercizio al quale tali operazioni ed eventi si riferiscono, e non a quello in cui si concretizzano i relativi movimenti di numerario (incassi e pagamenti). Preliminarmente si dà atto che le valutazioni sono state determinate nella prospettiva della continuazione dell'attività d'impresa. I ricavi sono stati considerati di

competenza dell'esercizio quando realizzati mentre i costi sono stati considerati di competenza dell'esercizio se correlati a ricavi di competenza. Si è tenuto conto dei rischi e delle perdite di competenza dell'esercizio anche se conosciute dopo la chiusura dello stesso.

Il D.Lgs 18/8/2015 n° 139 ha introdotto il 4 comma dell'art. 2423 C.c. in tema di redazione del bilancio, in base al quale, ai fini della rappresentazione veritiera e corretta, occorre non fare menzione in Nota Integrativa dei criteri utilizzati nel valutare eventuali poste di bilancio quando la loro osservanza abbia effetti irrilevanti.

### **Continuità aziendale**

L'organo amministrativo ritiene non vi siano incertezze significative o fattori di rischio in merito alla capacità aziendale di produrre reddito in futuro, per questo motivo, allo stato attuale, la continuità non è messa a rischio. Si è consci, come organo amministrativo, delle eventuali criticità legate alla diffusione del COVID-19, i cui possibili effetti sono stati attentamente ponderati in termini di valutazione sul permanere della continuità aziendale.

### **Elementi eterogenei**

Non vi sono elementi eterogenei ricompresi nelle singole voci.

## **Casi eccezionali ex art. 2423, quinto comma, del Codice Civile**

Non sono presenti casi eccezionali che abbiano reso necessario il ricorso a deroghe di cui all'art. 2423, comma 5 ed art. 2423-bis, 2 comma C.c. .

## **Cambiamenti di principi contabili**

In base all'art. 2423-bis, comma 1, numero 6, C.c., la continuità dei criteri di valutazione da un esercizio all'altro costituisce un elemento essenziale sia per una corretta determinazione del reddito d'esercizio che per la comparabilità nel tempo dei bilanci; per il principio di comparabilità i criteri utilizzati vanno mantenuti inalterati, da un esercizio all'altro, ciò al fine di consentire il confronto tra bilanci riferiti ad esercizi diversi. La possibilità di derogare al principio della continuità è ammessa solo in casi eccezionali che si sostanziano in una modifica rilevante delle condizioni dell'ambiente in cui l'impresa opera. In tali circostanze, infatti, è opportuno adattare i criteri di valutazione alla mutata situazione al fine di garantire una rappresentazione veritiera e corretta.

## **Correzione di errori rilevanti**

La società non ha né rilevato né contabilizzato, nell'esercizio, errori commessi in esercizi precedenti e considerati rilevanti; per errori rilevanti si intendono errori tali da influenzare le decisioni economiche che gli utilizzatori assumono in base al bilancio.

## **Problematiche di comparabilità e di adattamento**

Non si segnalano problematiche di comparabilità ed adattamento nel bilancio chiuso al 31/12/2019.

## **Criteri di valutazione applicati**

Si illustra di seguito la valutazione relativa alle poste dell'Attivo, del Passivo di Stato Patrimoniale e del Conto Economico presenti a bilancio.

### **Immobilizzazioni immateriali**

Le immobilizzazioni immateriali, così come disciplinate dal Principio Contabile n. 24 recentemente revisionato, sono iscritte al costo di acquisto o di produzione, inclusivo degli oneri accessori ed ammortizzate sistematicamente in funzione del periodo di prevista utilità futura e nei limiti di questa. Se negli esercizi successivi alla capitalizzazione venisse meno la condizione, si provvederà a svalutare l'immobilizzazione. Il costo delle immobilizzazioni in oggetto è stato ammortizzato sulla base di un piano che si ritiene assicuri una corretta ripartizione dello stesso nel periodo di vita economica utile del bene. Il piano verrà riadeguato nel momento in cui venga accertata una vita utile residua diversa da quella stimata in origine. Per quanto concerne le singole voci, si sottolinea che:

### **Immobilizzazioni materiali**

Le immobilizzazioni materiali, così come disciplinato dal Principio Contabile n. 16, sono iscritte al costo di acquisto o di produzione interna, comprensivo degli oneri accessori di diretta imputazione e rettifiche dai corrispondenti fondi di ammortamento. Le quote di ammortamento imputate a Conto Economico sono state calcolate in modo sistematico e costante, sulla base delle aliquote ritenute rappresentative della vita economico-tecnica dei cespiti (ex art. 2426, comma 1, numero 2, C.c.). Per i beni non acquisiti presso terze economie, il costo di produzione comprende i soli costi di diretta imputazione al cespite. Le spese incrementative sono state eventualmente computate sul costo di acquisto solo in presenza di un reale aumento della produttività, della vita utile dei beni o di un tangibile miglioramento della qualità dei prodotti o dei servizi ottenuti ovvero di un incremento della sicurezza di utilizzo dei beni. Le immobilizzazioni che, alla data di chiusura del bilancio, risultino durevolmente di valore inferiore a quello determinato secondo quanto esposto, sono iscritte a tale minor valore. Le spese di manutenzione di natura straordinaria vengono capitalizzate ed ammortizzate sistematicamente mentre quelle di natura ordinaria sono rilevate tra gli oneri di periodo.

Per le operazioni di locazione finanziaria derivanti da un'operazione di lease back, le plusvalenze originate sono rilevate in conto economico secondo il criterio della competenza, a mezzo di iscrizione di risconti passivi e di imputazione graduale tra i proventi del conto economico, sulla base della durata del contratto di locazione finanziaria. In ossequio al principio della rilevanza disciplinato dall'art. 2423, comma 4 del Codice civile si fa presente che la valutazione delle immobilizzazioni materiali può essere rappresentata dall'iscrizione a bilancio ad un valore costante delle attrezzature industriali e commerciali, qualora siano costantemente rinnovate e complessivamente di scarsa rilevanza rispetto all'attivo di bilancio.

### **Immobilizzazioni finanziarie**

In base al nuovo Principio Contabile n. 21, i titoli immobilizzati, destinati a rimanere nel portafoglio della società fino alla loro naturale scadenza, sono iscritti al costo di acquisto. Nel valore di iscrizione si è tenuto conto degli oneri accessori di diretta imputazione. Il premio (onere) di sottoscrizione concorre alla formazione del risultato d'esercizio secondo competenza economica con ripartizione in rate costanti per la durata di possesso del titolo. Le partecipazioni iscritte nelle immobilizzazioni rappresentano un investimento duraturo e strategico da parte della società nel capitale di altre imprese. Le altre partecipazioni sono iscritte al costo di acquisto o di sottoscrizione.

### **Rimanenze**

Non sono presenti a bilancio rimanenze.

### **Valutazione al costo ammortizzato**

A partire dai bilanci 2016, il D.Lgs. n. 139/2015, in recepimento della Direttiva 2013/34/UE, ha introdotto il criterio del "costo ammortizzato" nella valutazione dei crediti e debiti. La previsione è stata introdotta nel comma 1, numero 8 dell'art. 2426 C.c. mentre la definizione di costo ammortizzato viene desunta dallo IAS 39, il quale specifica tale criterio come il valore a cui è stata misurata al momento della rilevazione iniziale l'attività o passività finanziaria al netto dei rimborsi di capitale, aumentato o diminuito dell'ammortamento complessivo utilizzando il criterio dell'interesse effettivo su qualsiasi differenza tra valore iniziale e quello a scadenza. Da tale criterio di valutazione sono esonerati i crediti e debiti ancora in essere alla data del 1/1/2016 ed i crediti e debiti quando gli effetti dell'applicazione di tale criterio siano irrilevanti in bilancio. Il Principio Contabile OIC 15 definisce gli effetti irrilevanti ogniqualvolta si è in presenza di crediti (o debiti) a breve scadenza e di costi di transazione o commissione di scarso rilievo.

Per i bilanci redatti in forma abbreviata è prevista la facoltà di non utilizzare il criterio del costo ammortizzato e quindi valutare le poste con i criteri tradizionali; la società ha scelto, nella redazione del bilancio chiuso al 31/12/2019, di avvalersi di tale facoltà.

### **Crediti**

I crediti sono iscritti secondo il presumibile valore di realizzo. L'eventuale adeguamento del valore nominale dei crediti al valore presunto è ottenuto mediante apposito fondo svalutazione crediti adeguato ad ipotetiche insolvenze ed incrementato della quota eventualmente accantonata nell'esercizio, sulla base della situazione economica generale, su quella di settore e sul rischio paese.

### **Strumenti finanziari derivati**

Non sono presenti a bilancio strumenti finanziari derivati utilizzati a fini di copertura o non copertura dei rischi.

### **Ratei e risconti attivi**

I ratei ed i risconti hanno determinato l'imputazione al conto economico di componenti di reddito comuni a più esercizi per la sola quota di competenza. L'entità della quota è stata determinata proporzionalmente in base a criteri temporali. Nella macroclasse D "Ratei e risconti attivi" sono iscritti proventi di competenza dell'esercizio esigibili in esercizi successivi e costi sostenuti entro la chiusura dell'esercizio ma di competenza di esercizi successivi.

## Fondi per rischi ed oneri

Non sono presenti a bilancio.

## Trattamento di fine rapporto di lavoro subordinato

Il trattamento di fine rapporto di lavoro subordinato è stato determinato secondo i criteri stabiliti dall'art. 2120 C.c., in conformità alle leggi ed ai contratti di lavoro in vigore, accoglie il debito maturato nei confronti di tutti i dipendenti alla data di chiusura dell'esercizio, al netto delle anticipazioni già erogate e dell'imposta sostitutiva sulla rivalutazione del T.F.R. .

## Debiti

I debiti sono passività di natura determinata ed esistenza certa, che rappresentano obbligazioni a pagare ammontari fissi o determinabili di disponibilità liquide, o di beni/servizi aventi un valore equivalente, di solito ad una data stabilita. Tali obbligazioni sorgono nei confronti di finanziatori, fornitori e altri soggetti. I debiti sono iscritti al loro valore nominale, modificato in occasione di resi o di rettifiche di fatturazione, corrispondente al presumibile valore di estinzione.

Inoltre si rende evidenza che in presenza di costi iniziali di transazione sostenuti per ottenere un finanziamento, come ad esempio spese di istruttoria, imposta sostitutiva sui finanziamenti a medio lungo, oneri e commissioni per intermediazione, la rilevazione è stata effettuata tra i risconti attivi (e non più come onere pluriennale capitalizzato) e detti costi saranno addebitati a Conto Economico lungo la durata del prestito a quote costanti ad integrazione degli interessi passivi nominali. In base al Principio Contabile OIC 24 (prg. 104), detti costi capitalizzati in periodi precedenti continuano l'ammortamento ordinario come oneri pluriennali.

## Ratei e risconti passivi

I ratei ed i risconti hanno determinato l'imputazione al conto economico di componenti di reddito comuni a più esercizi per la sola quota di competenza. L'entità della quota è stata determinata proporzionalmente in base a criteri temporali. Nella macroclasse E "Ratei e risconti passivi", sono iscritti costi di competenza dell'esercizio esigibili in esercizi futuri e proventi percepiti entro la chiusura dell'esercizio ma di competenza di esercizi successivi.

## Ricavi

I ricavi per vendite dei prodotti vengono imputati al Conto Economico al momento del trasferimento della proprietà, normalmente identificato con la consegna o la spedizione dei beni. I proventi per prestazioni di servizio sono stati iscritti al momento della conclusione degli stessi, con l'emissione della fattura o con apposita comunicazione inviata al cliente. I ricavi di natura finanziaria e quelli derivanti da prestazioni di servizi vengono riconosciuti in riferimento alla competenza temporale. Il valore dei ricavi è esposto al netto di resi, sconti, abbuoni e premi e imposte connesse.

## Accantonamenti ai fondi rischi ed oneri e TFR

Per l'imputazione a conto economico degli accantonamenti prevale il criterio della classificazione per "natura" dei costi ossia in base alle caratteristiche fisiche ed economiche dei fattori, sia se riferiti ad operazioni relative alla gestione caratteristica accessoria che finanziaria.

## Imposte sul reddito e fiscalità differita

Le imposte sono accantonate secondo il principio di competenza, rappresentano pertanto gli accantonamenti per imposte liquidate o da liquidare per l'esercizio (determinate secondo le aliquote e le norme vigenti), l'ammontare delle imposte differite o pagate anticipatamente in relazione a differenze temporanee sorte o annullate nell'esercizio.

## Altre informazioni

### Poste in valuta

Non sono presenti poste in valuta.

## Nota integrativa abbreviata, attivo

Di seguito i dettagli delle voci dell'Attivo di Stato Patrimoniale presenti a bilancio.

### **Immobilizzazioni**

Si illustrano di seguito le informazioni inerenti alle attività immobilizzate della società.

Per quanto riguarda le informazioni sulle movimentazioni delle immobilizzazioni si espongono i dettagli nella versione sintetica tipica dello Stato Patrimoniale in forma abbreviata.

### Movimenti delle immobilizzazioni

Le immobilizzazioni al 31/12/2019 sono pari a € 424.667 .

	Immobilizzazioni immateriali	Immobilizzazioni materiali	Immobilizzazioni finanziarie	Totale immobilizzazioni
<b>Valore di inizio esercizio</b>				
Costo	1.044.499	1.765	1.000	1.047.264
Ammortamenti (Fondo ammortamento)	655.769	1.765		657.534
Valore di bilancio	388.730	-	1.000	389.730
<b>Variazioni nell'esercizio</b>				
Incrementi per acquisizioni	203.989	13.291	-	217.280
Decrementi per alienazioni e dismissioni (del valore di bilancio)	0	0	-	-
Ammortamento dell'esercizio	181.346	997		182.343
Totale variazioni	22.643	12.294	-	34.937
<b>Valore di fine esercizio</b>				
Costo	1.248.488	15.056	1.000	1.264.544
Ammortamenti (Fondo ammortamento)	837.115	2.762		839.877
Valore di bilancio	411.373	12.294	1.000	424.667

Nessuno degli elementi presenti tra le immobilizzazioni iscritte a bilancio è stato oggetto di rivalutazione monetaria e /o economica.

La società non ha applicato l'approccio semplificato basato sulla capacità di ammortamento ai fini della determinazione delle perdite durevoli di valore, così come descritto dal OIC n. 9.

### Immobilizzazioni immateriali

Le immobilizzazioni immateriali al 31/12/2019 sono pari a € 411.373.

#### **Aliquote ammortamento immobilizzazioni immateriali**

Le aliquote di ammortamento dei cespiti immateriali rappresentative della residua possibilità di utilizzazione, distinte per singola categoria, risultano essere le seguenti:

	Aliquote applicate (%)
Immobilizzazioni immateriali:	
Altre immobilizzazioni immateriali	20,00

### Immobilizzazioni materiali



Le immobilizzazioni materiali al 31/12/2019 sono pari a € 12.294.

### **Aliquote ammortamento immobilizzazioni materiali**

Le aliquote di ammortamento dei cespiti materiali rappresentative della residua possibilità di utilizzazione, distinte per singola categoria, risultano essere le seguenti:

	Aliquote applicate (%)
<b>Immobilizzazioni materiali:</b>	
<b>Impianti e macchinario</b>	15,00

le aliquote vengono ridotti alla metà il primo anno.

### **Operazioni di locazione finanziaria**

Non risultano contratti di leasing con l'obiettivo prevalente di acquisire la proprietà del bene alla scadenza.

### **Immobilizzazioni finanziarie**

In questo capitolo viene fornita adeguata informazione sulle immobilizzazioni finanziarie presenti a bilancio. Le immobilizzazioni finanziarie al 31/12/2019 sono pari a € 1.000.

#### Valore delle immobilizzazioni finanziarie

Ai sensi dell'art. 2435-bis, comma 5 C.c., la società si avvale della clausola di esonero circa l'analisi delle immobilizzazioni finanziarie iscritte in bilancio ad un valore superiore al loro fair value.

Ai sensi di quanto disposto dall'art. 2361, comma 2, C.c., si segnala che la società non ha assunto partecipazioni comportanti responsabilità illimitata in altre imprese.

### **Attivo circolante**

Di seguito si riporta l'informativa riguardante l'Attivo Circolante.

### **Crediti iscritti nell'attivo circolante**

I crediti iscritti nell'Attivo Circolante al 31/12/2019 sono pari a € 150.748.

#### Variazioni e scadenza dei crediti iscritti nell'attivo circolante

Ai sensi dell'art. 2435-bis, comma 5, C.c., la società si avvale della clausola di esonero circa l'informativa sui crediti iscritti nell'Attivo Circolante, di cui al punto 6, comma 1, dell'art. 2427 C.c. .

#### Suddivisione dei crediti iscritti nell'attivo circolante per area geografica

Ai sensi dell'art. 2435-bis, comma 5, C.c., la società si avvale della clausola di esonero circa l'informativa sulla suddivisione dei crediti iscritti nell'Attivo Circolante per area geografica, di cui al punto 6, comma 1, dell'art. 2427 C. c. .

#### Crediti iscritti nell'attivo circolante relativi ad operazioni con obbligo di retrocessione a termine

Non esistono operazioni tra i crediti compresi nell'Attivo Circolante che prevedono l'obbligo per l'acquirente di retrocessione a termine.

### **Posizioni di rischio significative**

Non emergono a bilancio posizioni di rischio significative relativamente alla voce Crediti.

### **Contributi in conto capitale**

Non sono stati erogati contributi in conto impianti nel corso dell'esercizio.

### **Fondo svalutazione crediti**

Si segnala, inoltre, che la società non ha mai effettuato accantonamenti al fondo svalutazione crediti.

### Disponibilità liquide

Come disciplina il Principio contabile n. 14, i crediti verso le banche associati ai depositi o ai conti correnti presso gli istituti di credito e presso l'amministrazione postale e gli assegni (di conto corrente, circolari e similari) sono stati iscritti in bilancio in base al valore di presumibile realizzo. Il denaro ed i valori bollati in cassa sono stati valutati al valore nominale mentre le disponibilità in valuta estera sono valutate al cambio in vigore alla data di chiusura dell'esercizio. Le disponibilità liquide al 31/12/2019 sono pari a € 49.012.

	Valore di inizio esercizio	Variazione nell'esercizio	Valore di fine esercizio
<b>Depositi bancari e postali</b>	10.630	37.067	47.697
<b>Denaro e altri valori in cassa</b>	669	646	1.315
<b>Totale disponibilità liquide</b>	11.400	37.713	49.012

### **Ratei e risconti attivi**

Come disciplina il nuovo Principio contabile n. 18, i ratei ed i risconti attivi misurano proventi ed oneri comuni a più esercizi e ripartibili in ragione del tempo, con competenza anticipata o posticipata rispetto alla manifestazione numeraria e/o documentale, prescindendo dalla data di pagamento o riscossione. I ratei e risconti attivi al 31/12/2019 sono pari a € 81.365.

	Valore di inizio esercizio	Variazione nell'esercizio	Valore di fine esercizio
<b>Ratei attivi</b>	40.542	40.209	80.751
<b>Risconti attivi</b>	384	230	614
<b>Totale ratei e risconti attivi</b>	40.926	40.439	81.365

### **Oneri finanziari capitalizzati**

Ai sensi del numero 8, comma 1 dell'art. 2427 del Codice civile, tra i costi dell'esercizio non risultano interessi passivi derivanti da finanziamenti accesi ad alcuna voce dell'Attivo dello Stato Patrimoniale.

## **Nota integrativa abbreviata, passivo e patrimonio netto**

Si illustra di seguito l'informativa relativa alle poste del Passivo dello Stato Patrimoniale presenti a bilancio.

### **Patrimonio netto**

Di seguito l'informativa relativa alle poste del netto ossia ai mezzi propri di sostentamento dell'azienda.

### **Variazioni nelle voci di patrimonio netto**

Ai sensi dell'art. 2435-bis C.c., comma 5, la società si avvale della clausola di esonero circa le variazioni intervenute nella consistenza delle voci di patrimonio netto e la composizione della voce altre riserve.

### **Disponibilità e utilizzo del patrimonio netto**

Ai sensi dell'art. 2435-bis, 5 comma, C.c., la società si avvale della clausola di esonero circa l'informativa di cui al numero 7 e 7-bis, comma 1, dell'art. 2427 C.c. .

## **Trattamento di fine rapporto di lavoro subordinato**

Il fondo TFR accantonato rappresenta il debito della società verso i dipendenti alla chiusura dell'esercizio al netto di eventuali anticipi. Per i contratti di lavoro cessati, con pagamento previsto prima della chiusura dell'esercizio o nell'esercizio successivo, il relativo TFR è stato iscritto nella voce D14 "Altri debiti dello Stato Patrimoniale Passivo". Il fondo TFR al 31/12/2019 risulta pari a € 141.226.

	<b>Trattamento di fine rapporto di lavoro subordinato</b>
<b>Valore di inizio esercizio</b>	26.748
<b>Variazioni nell'esercizio</b>	
<b>Accantonamento nell'esercizio</b>	220.206
<b>Utilizzo nell'esercizio</b>	7.660
<b>Totale variazioni</b>	212.546
<b>Valore di fine esercizio</b>	141.226

A seguito della acquisizione del relativo ramo di azienda e a scomputo del pagamento del corrispettivo concordato, nel corso dell'esercizio 2019 la cooperativa si è accollata il TFR relativo alla scuola di Saione in Arezzo, per circa euro 200.000.

Non vi sono ulteriori dettagli da fornire sulla composizione della voce T.F.R. .

## **Debiti**

Si espone di seguito l'informativa concernente i debiti.

### **Variazioni e scadenza dei debiti**

Ai sensi dell'art. 2427, comma 1, numero 6 C.c., viene riportata la ripartizione globale dei Debiti iscritti nel Passivo per tipologia e sulla base della relativa scadenza.

	Valore di inizio esercizio	Variazione nell'esercizio	Valore di fine esercizio	Quota scadente entro l'esercizio	Quota scadente oltre l'esercizio
Debiti verso banche	66.929	(38.336)	28.593	28.593	-
Debiti verso altri finanziatori	231.000	-	231.000	-	231.000
Debiti verso fornitori	37.058	34.071	71.129	71.129	-
Debiti tributari	2.951	3.884	6.835	6.835	-
Debiti verso istituti di previdenza e di sicurezza sociale	11.321	9.604	20.925	20.925	-
Altri debiti	21.429	29.220	50.649	50.649	-
<b>Totale debiti</b>	<b>370.689</b>	<b>38.443</b>	<b>409.131</b>	<b>178.131</b>	<b>231.000</b>

### Suddivisione dei debiti per area geografica

Ai sensi dell'art. 2435-bis, comma 5, C.c., la società si avvale della clausola di esonero circa l'informativa sulla suddivisione dei debiti per area geografica, di cui al numero 6, comma 1 dell'art. 2427 C.c. .

### Debiti relativi ad operazioni con obbligo di retrocessione a termine

Non esistono operazioni tra i Debiti che prevedono l'obbligo per l'acquirente di retrocessione a termine.

### Finanziamenti effettuati da soci della società

Ai sensi del numero 19-bis, comma 1 dell'art. 2427 C.c. si riferisce che non esistono debiti verso soci per finanziamenti.

Per quanto concerne le informazioni inerenti la moratoria concessa alle PMI dalla Legge n. 102/2009 e successivi accordi ed integrazioni, la società dichiara di non aver aderito alla moratoria.

### **Ristrutturazione del debito**

La società non ha posto in essere operazioni attinenti la ristrutturazione dei debiti per cui non viene fornita alcuna informazione integrativa.

### **Ratei e risconti passivi**

I ratei e risconti passivi al 31/12/2019 sono pari a € 80.232.

Come disciplina il Principio contabile n. 18, i ratei ed i risconti passivi misurano proventi ed oneri comuni a più esercizi e ripartibili in ragione del tempo, con competenza anticipata o posticipata rispetto alla manifestazione numeraria e/o documentale, prescindendo dalla data di pagamento o riscossione.

	Valore di inizio esercizio	Variazione nell'esercizio	Valore di fine esercizio
Ratei passivi	23.480	34.395	57.875
Risconti passivi	59.994	(37.637)	22.357
<b>Totale ratei e risconti passivi</b>	<b>83.474</b>	<b>(3.242)</b>	<b>80.232</b>

## Nota integrativa abbreviata, conto economico

Nella presente Nota Integrativa vengono fornite quelle informazioni idonee ad evidenziare la composizione delle singole voci ovvero a soddisfare quanto richiesto dall'art. 2427 del Codice civile, con particolare riferimento alla gestione finanziaria.

### Valore della produzione

Si fornisce di seguito la composizione del valore della produzione, nonché le variazioni in valore ed in percentuale intervenute nelle singole voci, rispetto all'esercizio precedente:

	Valore esercizio precedente	Valore esercizio corrente	Variazione	Variazione (%)
<b>Valore della produzione:</b>				
<b>ricavi delle vendite e delle prestazioni</b>	391.284	718.805	327.521	84
<b>altri ricavi e proventi</b>				
<b>altri</b>	141.885	5.146	-136.739	-96
<b>Totale altri ricavi e proventi</b>	141.885	5.146	-136.739	-96
<b>Totale valore della produzione</b>	533.169	723.951	190.782	36

### Suddivisione dei ricavi delle vendite e delle prestazioni per categoria di attività

Ai sensi dell'art. 2435-bis, comma 5, C.c., la società si avvale della clausola di esonero circa la suddivisione dei ricavi per categoria di attività.

### Suddivisione dei ricavi delle vendite e delle prestazioni per area geografica

Ai sensi dell'art. 2435-bis, comma 5, C.c., la società si avvale della clausola di esonero circa la suddivisione dei ricavi per area geografica.

### Costi della produzione

Di seguito si riporta l'informativa riguardante i Costi della Produzione.

	Valore esercizio precedente	Valore esercizio corrente	Variazione	Variazione (%)
<b>Costi della produzione:</b>				
<b>per materie prime, sussidiarie, di consumo e di merci</b>	25.493	41.393	15.900	62
<b>per servizi</b>	69.218	78.107	8.889	13
<b>per godimento di beni di terzi</b>	8.354	15.353	6.999	84
<b>per il personale</b>	260.579	396.775	136.196	52
<b>ammortamenti e svalutazioni</b>	158.491	182.343	23.852	15
<b>oneri diversi di gestione</b>	3.991	1.939	-2.052	-51
<b>Totale costi della produzione</b>	526.126	715.910	189.784	36

### Proventi e oneri finanziari

I proventi e oneri finanziari dell'esercizio sono pari a € -1.891

### Ripartizione degli interessi e altri oneri finanziari per tipologia di debiti

Ai sensi dell'art. 2435-bis, comma 5, C.c., la società si avvale della clausola di esonero circa la suddivisione degli interessi ed altri oneri finanziari relativi a prestiti obbligazionari, debiti verso banche ed altri.

### **Importo e natura dei singoli elementi di ricavo/costo di entità o incidenza eccezionali**

Durante l'esercizio non si segnalano elementi di ricavo di entità o incidenza eccezionali, di cui al numero 13, comma 1 dell'art. 2427 C.c. .

Durante l'esercizio non si segnalano elementi di costo di entità o incidenza eccezionali, di cui al numero 13, comma 1 dell'art. 2427 C.c. .

### **Imposte sul reddito d'esercizio, correnti, differite e anticipate**

Di seguito si riporta l'informativa riguardante le imposte dell'esercizio.

Al 31/12/2019 non risultano differenze temporanee tali da generare imposte anticipate e differite.

Al 31/12/2019 non risultano differenze temporanee escluse dalla rilevazione di imposte anticipate o differite.

Al fine di comprendere al meglio la dimensione della voce "Imposte sul reddito dell'esercizio, correnti, differite e anticipate", qui di seguito si riporta un dettaglio che consente la "riconciliazione" dell'onere fiscale teorico da bilancio con l'imponibile fiscale ed evidenza, nel contempo, l'aliquota effettivamente applicata.

### **Informativa sul regime della trasparenza fiscale**

La società non ha aderito all'opzione relativa alla trasparenza fiscale.

## **Nota integrativa, rendiconto finanziario**

La nostra società non ha predisposto la redazione del Rendiconto finanziario delle disponibilità liquide, in quanto esonerata in base all'art. 2435-bis, 2 comma, C.c. .

## **Nota integrativa abbreviata, altre informazioni**

Di seguito si riportano tutte le altre informazioni del bilancio d'esercizio non inerenti alle voci di Stato patrimoniale e di Conto economico.

### **Dati sull'occupazione**

Si evidenzia di seguito l'informativa che riepiloga il numero medio dei dipendenti ripartito per categoria:

	Numero medio
Impiegati	40
Totale Dipendenti	40

### **Compensi, anticipazioni e crediti concessi ad amministratori e sindaci e impegni assunti per loro conto**

Durante l'esercizio non sono stati erogati compensi all'organo amministrativo o di controllo.

### **Titoli emessi dalla società**

Sul numero 18, comma 1 dell'art. 2427 C.c. si precisa che non esistono azioni di godimento, obbligazioni convertibili in azioni, titoli e valori simili emessi dalla società.

### **Dettagli sugli altri strumenti finanziari emessi dalla società**

Non risultano strumenti finanziari emessi dalla società così come definito dal numero 19, comma 1 dell'art. 2427 C.c.

### **Impegni, garanzie e passività potenziali non risultanti dallo stato patrimoniale**

Non sono presenti impegni, garanzie e passività potenziali non risultanti dallo stato patrimoniale, così come disciplinato dal numero 9, comma 1 dell'art. 2427 C.c.

### **Informazioni sui patrimoni e i finanziamenti destinati ad uno specifico affare**

Ai sensi del numero 20, comma 1 dell'art. 2427 C.c., si precisa che la società non ha posto in essere patrimoni destinati ad uno specifico affare.

Ai sensi del numero 21, comma 1 dell'art. 2427 C.c., si precisa che la società non ha posto in essere finanziamenti destinati ad uno specifico affare.

### **Informazioni sulle operazioni con parti correlate**

Ai sensi del numero 22-bis, comma 1 dell'art. 2427 C.c., la società non ha realizzato operazioni con parti correlate, così come definite dal Principio Contabile Internazionale n. 24 e ad ogni modo sono state concluse a normali condizioni di mercato, sia a livello di prezzo che di scelta della controparte.

### **Informazioni sugli accordi non risultanti dallo stato patrimoniale**



Ai sensi dell'art. 2427, comma 1, numero 22-ter, del Codice Civile, non risultano stipulati accordi o altri atti, anche correlati tra loro, i cui effetti non risultino dallo Stato Patrimoniale.

## Informazioni sui fatti di rilievo avvenuti dopo la chiusura dell'esercizio

Non si segnalano fatti di rilievo avvenuti dopo la data di riferimento del bilancio che comportino una rettifica dei valori di bilancio o che richiedano una ulteriore informativa.

Ai sensi dell'art. 106, comma 1, D.L. n. 18 del 17/03/2020 (Decreto "Cura Italia"), si precisa che la convocazione dell'assemblea per l'approvazione del bilancio chiuso al 31/12/2019 è avvenuta entro 180 giorni, anziché 120 ordinari, successivi alla data di chiusura dell'esercizio sociale. Il motivo di tale differimento è da computarsi all'emergenza nazionale dovuta all'epidemia da Covid-19 ("Corona Virus") dichiarata dal mese di febbraio 2020 ed alle successive norme restrittive, come da D.P.C.M. emanati nel mese di marzo 2020.

Di conseguenza, la situazione aziendale ha comportato il rinvio ai maggiori termini per l'approvazione del bilancio al fine di permettere una corretta redazione dello stesso.

## Azioni proprie e di società controllanti

A completamento dell'informazione si precisa che ai sensi dell'art. 2428, comma 3, numeri 3) e 4) del C.c., non esistono né azioni proprie né azioni o quote di società controllanti possedute dalla società anche per tramite di società fiduciarie o per interposta persona e che azioni o quote di società controllanti non sono state acquistate e/o alienate dalla società, nel corso dell'esercizio, anche per tramite di società fiduciarie o per interposta persona.

## Informazioni relative alle cooperative

### Attività svolte dalla Cooperativa

In ossequio alle disposizioni del Decreto Ministeriale del 23 giugno 2004, la nostra Cooperativa risulta iscritta all'Albo delle Società Cooperative Sezione a mutualità prevalente di diritto, al n. A188757, categoria sociali.

### Rivalutazione delle quote o delle azioni

La Cooperativa non ha effettuato alcuna rivalutazione gratuita delle proprie quote, così come disciplinato dall'art. 7 Legge 31/01/1992, n. 59.

Le cooperative sociali, ai sensi della Legge 8/11/1991 n. 381, hanno lo scopo di perseguire l'interesse generale della comunità alla promozione umana e all'integrazione sociale dei cittadini attraverso:

- la gestione di servizi socio-sanitari ed educativi (Cooperative di "tipo A");
- lo svolgimento di attività diverse - agricole, industriali, commerciali o di servizi - finalizzate all'inserimento lavorativo di persone svantaggiate (Cooperative di "tipo B").

## Informazioni ex art. 2513 del Codice Civile

### Prospetto mutualità prevalente

	Valore totale da bilancio	Valore riferito ai soci	Prevalenza (%)
<b>Tipi di scambio mutualistico:</b>			
<b>Area costi del lavoro (B9)</b>	396.775	70.510	17,77
<b>Media ponderata</b>			17,77

La nostra società è di diritto una Cooperativa a mutualità prevalente, così come disciplinato dall'art. 2513 del C.c., ed è

iscritta nell'apposito albo di cui all'art. 2512, comma 2 del C.c. nella sezione delle cooperative sociali.

Il prospetto sopra riportato che ripartisce le prestazioni lavorative da parte dei soci e dei non soci è inserito ai soli fini statistici.

## Informazioni ex art. 2528 del Codice Civile

Si fa presente che nel corso dell'esercizio sociale non sono avvenute nuove ammissioni di soci.

### Informazioni ex art. 2545 del Codice Civile

Di seguito vengono riportate le informazioni sul carattere mutualistico della società Cooperativa, nello specifico i criteri seguiti nella gestione sociale per il conseguimento dello scopo mutualistico:  
la cooperativa, in qualità di cooperativa sociale di tipo "A" svolge attività di gestione di strutture scolastiche paritarie

### Informazioni ex art. 2545-sexies del Codice Civile

La scrupolosa applicazione dei principi fissati dalla Legge, in forza dei quali è possibile ripartire i ristorni esclusivamente in proporzione alla quantità e qualità degli scambi mutualistici, non ha consentito la determinazione di somme da attribuire ai soci a titolo di ristorno.

### **Informazioni ex art. 1, comma 125, della legge 4 agosto 2017 n. 124**

In base al disposto della Legge 4 agosto 2017 n. 124, si evidenzia che la società non ha ricevuto alcuna sovvenzione, contributo, incarico retribuito e comunque vantaggi economici di qualunque genere dalle pubbliche amministrazioni.

### **Proposta di destinazione degli utili o di copertura delle perdite**

Alla luce di quanto esposto nei punti precedenti, l'Organo amministrativo propone all'assemblea la seguente destinazione dell'utile d'esercizio, in base a quanto richiesto dal numero 22-septies, comma 1 dell'art. 2427 C.c. :

- a riserva legale ex art. 2545 quater c.c. € 1.751;
- a fondi mutualistici ex art. 11 l. 59/92 (3%) € 175;
- a riserve indivisibili € 3.911;
- TOTALE € 5.837.

### **Ulteriori dati sulle Altre informazioni**

Si fa menzione del fatto che la società non ha provveduto a convocare l'assemblea in base a quanto disposto dalla Legge n. 55/2019, in quanto la società è sotto i limiti dimensionali previsti dal nuovo articolo 2477 C.c. .

### **Informativa tempi di pagamento tra imprese ex art. 22 del D.L. 34/2019 ("Decreto crescita")**

L'informativa prevista dall'art. 7-ter del D.Lgs. n. 231/2002 (recante "Attuazione della direttiva 2000/35/CE e relativa alla lotta contro i ritardi di pagamento nelle transazioni commerciali), aggiunta dall'art. 22 del D.L. 34/2019 ("Decreto crescita") non viene fornita in quanto, secondo un'interpretazione di Assonime (Circolare n. 32/2019), si ritiene che l'informativa sia obbligatoria solamente per le imprese che operano nel Terzo Settore e redigono il bilancio sociale.

## **Nota integrativa, parte finale**

Il presente bilancio, composto da Stato Patrimoniale, Conto Economico e Nota Integrativa, rappresenta in modo veritiero e corretto la situazione patrimoniale e finanziaria nonché il risultato economico dell'esercizio e corrisponde alle risultanze delle scritture contabili.

Il presidente del Consiglio di Amministrazione  
Leonardo Alessi

## **Dichiarazione di conformità del bilancio**

Il sottoscritto dott. Giorgio Ungar, dottore commercialista iscritto all'albo dei dottori comm.sti ed esperti contabili di Firenze al n. 879, ai sensi dell'art. 31 comma 2-quinquies della legge 340/2000, dichiara che il presente documento è conforme all'originale depositato presso la società.

## MARIA TERESA SCRILLI SOC. COOP. SOCIALE

Nr. Iscrizione Albo Soc. Coop. A188757

### ASSEMBLEA ORDINARIA DEI SOCI

Oggi giorno 13 del mese di Novembre dell'anno 2020 alle ore 10.00 si è riunita presso la sede sociale in seconda convocazione, essendo andata deserta l'assemblea convocata per il 27 giugno 2020, l'assemblea dei soci della cooperativa per discutere e deliberare il seguente

#### ORDINE DEL GIORNO

- 1) approvazione del bilancio al 31.12.2019 e delibere relative;
- 2) comunicazione risultanze revisione annuale confcooperative;
- 3) varie ed eventuali;

Assume la presidenza dell'assemblea il presidente del consiglio di amministrazione sig Leonardo Alessi che chiama a fungere da segretario la sig.ra Barbara Consumi che accetta e ringrazia.

Il Presidente constatata la regolare convocazione dell'assemblea, la presenza in proprio o per delega di tutti i soci e di tutti i componenti del consiglio di amministrazione, dichiara l'assemblea valida e atta a deliberare sugli argomenti all'ordine del giorno.

Ai sensi dell'art. 106, comma 1, D.L. n. 18 del 17/03/2020 (Decreto "Cura Italia"), si precisa che la convocazione dell'assemblea per l'approvazione del bilancio chiuso al 31/12/2019 è avvenuta entro 180 giorni, anziché 120 ordinari, successivi alla data di chiusura dell'esercizio sociale. Il motivo di tale differimento è da computarsi all'emergenza nazionale dovuta all'epidemia da Covid-19 ("Corona Virus") dichiarata dal mese di febbraio 2020 ed alle successive norme restringenti, come da D.P.C.M. emanati nel mese di marzo 2020.

Circa il primo punto posto all'ordine del giorno il Presidente illustra ai soci l'attività che la cooperativa ha svolto nel corso dell'anno e presenta poi il bilancio in formato Cee dettagliando la situazione contabile e finanziaria.

Il Presidente propone di approvare il bilancio d'esercizio al 31.12.2019 come da bozza predisposta

dal Consiglio di Amministrazione, destinando l'utile di esercizio al netto delle imposte pari ad € 5.837 (cinquemilaottocentotrentasette/00) per il 3% ai fondi mutualistici, per il 30% a riserva legale e per la restante parte a riserva straordinaria. I soci all'unanimità deliberano di approvare il bilancio e la destinazione dell'utile così come proposto.

Il Presidente ricorda che la cooperativa è stata sottoposta alla consueta revisione annuale da parte della confcoopertative e che un estratto del verbale di revisione è disponibile per la consultazione.

Nient'altro essendovi all'ordine del giorno e nessuno dei presenti avendo chiesto la parola l'assemblea si scioglie alle ore 11.45 previa lettura approvazione e sottoscrizione del presente verbale.

Il Presidente

(Leonardo Alessi)

\_\_\_\_\_

Il Segretario

(Barbara Consumi)

\_\_\_\_\_

Il sottoscritto Giorgio Ungar, ai sensi dell'art. 31 comma 2-quinquies della Legge 340/2000, dichiara che il presente documento è conforme all'originale depositato presso la società.

# *Maria Teresa Scrilli Soc. Coop. Sociale*

---

Firenze, 16 agosto 2021

## **INFORMAZIONI RELATIVE ALL'IMMOBILE**

La Società Cooperativa Sociale Maria Teresa Scrilli gestisce il Nido d'Infanzia e la Scuola dell'Infanzia "Sant'Antonio".

L'immobile che ospita l'attività scolastica è sito in Via Trasimeno 95 loc. Saione nel comune di Arezzo.

Il complesso scolastico è in uso alla Società Cooperativa Sociale tramite contratto di locazione. L'immobile si sviluppa su 1 piano identificato al catasto fabbricati del Comune di Arezzo al foglio 126 particella 2125 subalterno 1.

Gli ambienti sono ampi e idonei a ospitare l'attività scolastica.

È presente una cucina interna e i bambini mangiano nel refettorio; è inoltre presente uno spazio esterno di pertinenza della scuola per lo svolgimento di attività all'aperto.